

DER

nordish news
www.nordish.news

in und um Lütjenburg
Oldenburg
Lensahn



KURIER

am Wochenende

PARTNER
der reporter
OLDENBURG
Das Familienwochenblatt

nordish news

NACHRICHTEN
AUS DER
REGION

JETZT ABONNIEREN

Samstag, 18. April 2026 | Tel. 04361/62011-0 | info@der-kurier.info

Nr. 16

www.der-kurier.info

– Anzeige –

Neuer Zusatz-Termin:

Sonnen-Insel Bornholm mit der neuen Direkt-Fähre zum Schnäppchenpreis

Oldenburg / Lütjenburg / Lensahn (t). Die weltberühmte Felsen-Insel in der Ostsee mit malerischen Fischereihäfen, traumhaften Sandstränden und den weltberühmten Rundkirchen erwartet die Kurier- & Reporter-Leser vom 20. bis 23. September 2026 im „Goldenen September“ zur einmaligen Laubfärbung bei noch warmen Temperaturen zum sehr günstigen Schnäppchenpreis von nur 399,90 €.

Residieren werden unsere Leser in einmaliger Lage in einem zauberhaften Kiefern-Park im sehr beliebten Bade-Hotel mit großem, beheiztem Außenpool und sehr großzügigen Hotel-Zimmern mit Balkon oder Terrasse in absolut ruhiger Lage am Meer und an einem der schönsten Sandstrände im Süden der Insel. Die deutschsprachige Hotel-Führung verwöhnt die Urlauber zudem mit skandinavischem Gaumen-Kitzel vom Frühstücks-Buffet bis zu den leckeren Abend-Menüs oder Buffets. Zum großen Leistungspaket der Sonder-Reise gehören neben der Fahrt im erstklassigen Fernreisebus



Schnell und direkt: Mit den neuen Großfähren reisen die Kurier-Leser via Rügen nach Bornholm

ab Oldenburg, Lütjenburg und Lensahn die „Ostsee-Kreuzfahrt“ mit der modernen Direkt-Fähre von der Insel Rügen nach Rönne/Bornholm und zurück mit der größten Schnellfähre der Welt via Malmö mit dem Top-Erlebnis der Passage der weltberühmten Öresundbrücke zwischen Kopenhagen und Malmö sowie drei Übernachtungen im Bade-Hotel mit reichhaltiger Halbpension, die kostenlose Nutzung von beheiztem Außenpool und Sauna im Hotel, eine große Insel-Rundfahrt mit fachkundiger

Reiseleitung zu den Höhepunkten Bornholms sowie am 3. Tag der erlebnisreiche Tagesausflug in die Insel-Hauptstadt Rönne und an die weltbekanntesten „weißen Sandstrände“ im Süden der Insel in Dueodde (Aufpreis p. P.19,00 €). Anmeldungen sind ab sofort möglich im Leser-Reisen-Büro des Reporter-Verlages in Eutin täglich von 9 bis 13 Uhr unter Telefon 04521/7011-30 oder direkt per Mail unter leserreisen@der-reporter.info.

Auch online lesen: www.der-kurier.info



Weltberühmt sind die Rundkirchen auf Bornholm, die unsere Gäste bei der Rundfahrt entdecken
Fotos: hfr

PATH
ZIMMEREI & DACHDECKEREI GmbH & Co. KG
Meisterbetrieb

HOLZBAU · DACHSANIERUNG
DACHEINDECKUNG · CARPORTS
TROCKENBAU · BAUKLEMPNEREI
VERKAUF UND EINBAU
VON FENSTER UND TÜREN

23758 OLDENBURG · AM VOSSBERG 21
04361 507 99 22
INFO@ZIMMEREI-PATH.DE · WWW.ZIMMEREI-PATH.DE

HOTEL & RESTAURANT LÜTTJE BURG
MARKT 20 · 24321 LÜTTJENBURG · TELEFON 04381-4050
INFO@HOTEL-LUETTJEBURG.DE · WWW.HOTEL-LUETTJEBURG.DE

Gut für unsere Region. Gut für unsere Gäste

Ab kommender Woche
von Mittwoch – Sonntag
und an Feiertagen
von 12 – 20 Uhr geöffnet.

Oldenburg
04361 / 32 32
Heiligenhafener Chaussee 69

Taxi Köhler
Für Sie erreichbar und fahrbereit
zu jeder Tages- und Nachtzeit!
> Krankenfahrten (sitzend) • Alle Kassen •
> Dialyse- und Bestrahlungsfahrten

Lensahn
04361 / 33 33
Oldenburger Straße 40, Sipsdorf

Die Zeckenzeit startet

Jetzt Hunde und Katzen gründlich kontrollieren

Aus aller Welt (hfr). Wenn die Temperaturen im Frühling steigen, werden auch Zecken wieder aktiv. Bereits bei anhaltender Tageswärme von etwa sieben bis zehn Grad erwachen die Spinnentiere aus ihrer Winterruhe. Damit wächst nicht nur für Menschen, sondern auch für Hunde und Katzen das Risiko, sich mit Krankheitserregern wie Borreliose, Babesiose oder Anaplasmose anzustecken. Der wirksamste Schutz für Heimtiere bleibt die



Foto: Adobe/andre

prophylaxe. Spot-ons oder spezielle Halsbänder können zusätzlichen Schutz bieten. Wichtig für Katzen: Präparate für Hunde mit dem Wirkstoff Permethrin sind für sie lebensgefährlich. Da Zecken durch milde Winter inzwischen fast ganzjährig aktiv sind, raten Fachleute zu einem dauerhaften Schutz. Nach einem Zeckenstich sollten Tierhalter zudem auf Symptome wie Fieber, Mattigkeit oder Appetitverlust achten und im Zweifel tierärztlichen Rat einholen.

Beilagen-Hinweis

In Teilen dieser Ausgabe des Kuriers liegen folgende Prospekte bei:



Wir bitten freundlichst um Beachtung.

regelmäßige Kontrolle. Nach jedem Spaziergang sollten Hunde gründlich abgesucht werden, denn Zecken bevorzugen warme, geschützte Körperstellen wie Achseln, Ohren, Hals, Pfotenzwischenräume oder die Leistenengegend. Wird eine Zecke entdeckt, sollte sie umgehend mit einer Zeckenzange oder einem Zeckenhaken möglichst hautnah und ohne Quetschen entfernt werden. Auch beim Spaziergang lässt sich das Risiko senken: Hohe Gräser, dichtes Unterholz und verwilderte Wegränder sollten möglichst gemieden werden, Hunde bleiben dort am besten angeleint. Katzen sind durch ihre intensive Fellpflege zwar seltener betroffen, dennoch können sich auch bei ihnen Zecken festbeißen und Krankheiten übertragen. Deshalb ist auch bei Freigängern Aufmerksamkeit gefragt. Neben der Kontrolle empfiehlt sich eine individuell angepasste Zecken-

**Tierärztlicher
Kleintiernotdienst**
0481 - 85 82 39 98

zu jeder Uhrzeit!

Mit spitzer Feder

von Klaus Ehlers

Tel. 0170/2100741 · Ehlers.Klaus@t-online.de

Seine Lieder bleiben in Erinnerung

Seine Texte besitzen bis heute eine bemerkenswerte Gültigkeit. In Liedern wie „Griechischer Wein“ thematisierte er früh Migration und das Gefühl von Heimatlosigkeit - ein Thema, das heute aktueller ist denn je. Auch „Mit 66 Jahren“ ist mehr als ein beschwingter Song. Er bricht mit gesellschaftlichen Erwartungen und feiert das Leben im Alter als Phase voller Möglichkeiten. Udo Jürgens zählt zu den bedeutendsten deutschsprachigen Künstlern des 20. Jahrhunderts. Seine Lieder sind weit mehr als eingängige Melodien - sie sind zeitlose Kommentare zu Gesellschaft, zu zwischenmenschlichen Beziehungen und zum Leben selbst. Mit einer seltenen Mischung aus musikalischer Eleganz und inhaltlicher Tiefe gelang es ihm, Generationen zu erreichen und zu begeistern. Er verstand es, komplexe Themen in einfache, aber eindringliche Worte zu verfassen. Seine Lieder handeln von Liebe, Einsamkeit, gesellschaftlichem Druck und Hoffnung. Gerade diese Ehrlichkeit macht sie so beständig. Sie sprechen grundlegende menschliche Erfahrungen an, die unabhängig von Zeit und Ort bestehen bleiben. Dadurch wirken seine Lieder auch heute noch relevant und berührend. Udo Jürgens hat mit seinem Werk ein musikalisches Erbe hinterlassen, das weit über Unterhaltung hinausgeht. Seine Lieder regen zum Nachdenken an und zeigen, dass gute Musik immer auch eine Botschaft tragen kann - eine Botschaft, die für immer bleibt. Danke Udo Jürgens!

IMPRESSUM DER KURIER AM WOCHENENDE

DER KURIER am Wochenende
BURG-VERLAG GmbH & Co. KG
Am Rathausland 3 • 23758 Oldenburg
Tel. 04361/62011-0 • Fax 04361/62011-44
www.der-kurier.info • info@der-kurier.info
Öffnungszeiten: Mo., Di., Do. 8:30 - 17:00 Uhr
Mi. 8:30 - 15:00 Uhr - Fr. 8:30 - 14:00 Uhr

Vertrieb/Verteilung: Tel. 04361/62011-10 oder 62011-16
Auflage 20.000 Exemplare
Druck Druckhaus Walsrode GmbH & Co. KG

Mit Namen und Buchstaben gekennzeichnete Artikel müssen nicht der Meinung der Redaktion entsprechen.
Für die aufgegebenen Anzeigen wird keine Haftung übernommen.
Die von uns entworfenen Anzeigen und Texte bleiben auch nach Veröffentlichung unser Eigentum.

Jede Verwendung - insbesondere Ablichtung, Vervielfältigung oder Abdruck bedarf unserer ausdrücklichen Zustimmung.
Anzeigen, die in der Gestaltung nicht die Zustimmung des Inserenten finden, werden nicht ersetzt. Nur Anzeigen mit sinnstellenden Fehlern werden in der folgenden Ausgabe mit der Richtigstellung veröffentlicht.

Fertige Druckvorlagen bis Donnerstag 12.00 Uhr (Anzeigen & Redaktion)

Falls Sie diese Zeitung nicht mehr erhalten möchten, bitten wir Sie um einen Hinweis unter Angabe Ihrer Anschrift per E-Mail an diese Adresse: vertrieb@burg-verlag.info, damit wir unsere Zusteller davon in Kenntnis setzen können. Ideal wäre auch einen Aufkleber auf Ihrem Briefkasten mit dem Hinweis „bitte keine kostenlosen Zeitungen“ anzubringen.
Weitere Informationen finden Sie auch auf dem Verbraucherportal www.werbung-im-briefkasten.de

UNSERE PARTNER:
der reporter Oldenburg
Am Rathausland 3 • 23758 Oldenburg
Tel. 04361/62011-0 • Fax 04361/62011-44
info@derrreporter.com

der reporter Eutin, Plön, Preetz
BURG-VERLAG GmbH & Co. KG
Tel. 04521-7011-0 • Fax 04521-701133
anzeigen@der-reporter.info

der reporter Fehmarn
Stüben-Verlag+Werbung
Tel. 04371-8627-0 • info@reporter-fehmarn.de

der reporter Neustadt
Balticum-Verlag+Werbung
Tel. 04561-5170-0 • info@der-reporter.de

Probsteer
BURG-VERLAG GmbH & Co. KG
Tel. 0800-4540111 • Fax 04361/62011-44
E-Mail: info@probsteer.de

Ärztlicher Bereitschaftsdienst

Schleswig-Holstein

116 117 täglich 24 Std. besetzt

Anlaufpraxis: **AMEOS Klinikum Oldenburg**
Mühlenkamp 5, 23758 Oldenburg

Nebensaison (November bis März)

Mi. und Fr.: 17 bis 21 Uhr

Sa., So. und Feiertag: 10 bis 15 Uhr

Hauptsaison (April bis Oktober)

Mi. und Fr.: 17 bis 21 Uhr

Sa., So. und Feiertag: 10 bis 14 Uhr und 17 bis 20 Uhr

Aktuelle Öffnungszeiten auch unter www.116117.de



Lütjenburg und Umgebung



- Anzeige -

Neue Öffnungszeiten im Hotel & Restaurant Lüttje Burg

Lütjenburg (cm). Die Geschäftsführerinnen Angelique Thomsen und Pauline Löcher vom Hotel und Restaurant Lüttje Burg freuen sich mitteilen zu können, dass das Restaurant ab sofort von mittwochs bis sonntags und an Feiertagen durchgehend von 12.00-20.00 Uhr geöffnet hat. Von 12.00-14.00 Uhr werden schmackhafte Mittagsgerichte angeboten, bis 16.30 Uhr zusätzlich noch Kaffee & Kuchen und anschließend die Abendkarte.



Foto: hfr

Und das alles natürlich unter dem Motto: regional, frisch und lecker! Selbstverständlich darf ab sofort auch der Spargel auf der Karte nicht fehlen, entweder pur mit Sauce oder Butter und Kartoffeln oder mit Beilagen wie Schinken, Hähnchen, Steak, Fisch oder Schnitzel. Und vielleicht lockt der Frühling ja auch schon bald mit wärmeren Temperaturen, so dass Sie sich auf der Terrasse vor dem Haus verwöhnen lassen können.

Jahreshauptversammlung Haus & Grund Lütjenburg

Lütjenburg (cb). Am Mittwoch, den 22. April 2026, um 18.30 Uhr findet die Jahreshauptversammlung von Haus & Grund Lütjenburg im Restaurant „Lüttje Burg“ in Lütjenburg statt. Auf der Tagesordnung stehen u.a.

Wahlen sowie der Bericht des Vorstandes zum abgelaufenen Jahr 2025. Alle Mitglieder sind herzlich eingeladen. Anmeldungen bitte an Tel. 04381-4044055 oder per Mail an luetjenburg@haus-und-grund-sh.de.

Mitgliederversammlung beim Kleingärtnerverein

Lütjenburg (mf). Der Kleingärtnerverein Lütjenburg e.V. lädt zur außerordentlichen Mitgliederversammlung am 15.05.2026 um 19.00 Uhr im TSV-Vereinsheim „Champ“,

Kieler Straße 34, 24321 Lütjenburg ein. Einziger Tagesordnungspunkt ist die Wahl eines Kassenführers für 2 Jahre. Um zahlreiches Erscheinen wird gebeten. Der Vorstand

Pokalschießen in Matzwitz

Matzwitz (md). Die Matzwitzer Schieß- und Totengilde von 1768 führt am 26.04.2026 von 10:00 bis 17:00 Uhr im Gildehaus in Matzwitz ihr Pokalschießen durch. Gleichzeitig finden ein

offenes Preisschießen und Preisknobeln für Jedermann statt. Wir hoffen auf rege Beteiligung und wünschen vorab ein Gut Schuss und glückliches Händchen beim Knobeln.

Tanztee in Sehlendorf

Gemeinde Blekendorf (wk). Der Seniorenbeirat Blekendorf veranstaltet am 26.04.26 von 14.00 bis 17.00 Uhr einen Tanztee mit DJ Heinzl im Saal der Touristik Info

Sehlendorf. Fürs leibliche Wohl ist gesorgt. Lasst uns bei Musik, Tanz und Gesang ein paar schöne Stunden verbringen. Wir freuen uns auf euch.

ANZEIGEN- und REDAKTIONSSCHLUSS

für die Ausgabe am 2. Mai, 18. KW
ist Mittwoch, 29. April, 12.00 Uhr





Lütjenburg und Umgebung



Gemeinde-Flohmarkt in Klamp

Gemeinde Klamp (am). Am Sonntag, den 26.04.2026 von 10-15 Uhr verwandeln sich Höfe, Gärten und Auffahrten der Gemeinde Klamp im Kreis Plön zum zweiten Mal zu Flohmarktständen. Drei Dörfer und mehr als 60 Haushalte nehmen an dem Dorfflohmarkt teil. In den Ortsteilen Vogelsdorf, Wentorf und Rönfeldholz sowie den Außenstellen kann geschlendert, gestöbert und

verhandelt werden. Die teilnehmenden Haushalte sind in einer Google-Karte verzeichnet, welche dann in allen Bushaltestellen der Gemeinde einzusehen ist. Über einen QR-Code lassen sich diese dann einfach auf dem Handy anzeigen. Besucher der gesamten Region sind herzlich eingeladen vorbeizukommen und einen schönen Flohmarkttag in der Gemeinde Klamp zu verbringen

Frauensache(n)-Markt am 09.05.2026 in Giekau

Giekau (af). Lust auf frischen Wind im Kleiderschrank? Dann komm zum beliebten Frauensache(n)-Markt! Dieser findet am Samstag, den 09.05.2026, von 14:00 bis 17:00 Uhr im Pastorat in Giekau (Seestraße 2, 24321 Giekau) statt. Der Markt ist im Kaufhausstil aufgebaut, sodass jede Frau garantiert etwas Passendes entdeckt –

ob ein neues Lieblingsstück oder ein schönes Accessoire. Es ist für alle Größen und Geschmäcker etwas dabei. Auch für das leibliche Wohl ist gesorgt: Genieße ein Stück Kuchen oder Torte bei einer Tasse Kaffee und lass den Nachmittag entspannt ausklingen oder stärke dich zwischendurch beim Stöbern.

SOZIALE DIENSTE FÜR LÜTJENBURG UND UMGEBUNG

Selbsthilfegruppe für Suchtgefährdete, Suchtkranke und Angehörige e.V.
Manfred Deiter, Tel. 0171-6538049,
Lotse im Lotsennetzwerk Schleswig-Holstein,
www.lotsennetzwerk.lssh.de;
Bärbel Runge, Tel. 0174-6569624;
Maren Böttcher, Tel. 01575-0394848;
Pastor i. R. Harms, Tel. 04381-8585.
Treffen jeden Dienstag, 19.30 - 21.00 Uhr im
Gemeindehaus Wehdenstr. 14, 24321 Lütjenburg
shg-luetjenburg@gmx.net
www.shg-luetjenburg.de
www.gib-mir-einen-lotsen.de

Gespräche - Leben mit Krebs!
Gesprächsgruppen: Lütjenburg, jeden 1.
Dienstag im Monat, Start 15:30 Uhr, DRK
Treffpunkt, Plöner Str. 29, Sabine Bormann,
Antje Boll, E-Mail: drk.luetjenburg@t-online.de
Tel. 04381-4153277 oder 04383-855

Seniorenbeirat
Helmut Kuhlmann (Vorsitzender)
Pankerstraße 16, 24321 Lütjenburg,
Telefon 04381-9039564
Peter Knobloch (1. stellv. Vorsitzender)
Hochmode 27a, 24321 Lütjenburg,
Telefon 04381-7414

**Regionalgeschäftsstelle BDH Bundesverband
Rehabilitation e.V.**
Gemeinnütziger Träger von Rehakliniken
Kampstraße 2, 23714 Malente,
Sprechstunden auch Tel. 04523-1634
oder nicole.janner@bdh-reha.de

SC Lütjenburg
Dagmar Stabenow, 04381-5554

Brücke SH
Telefon 04522-5085 0
ploen@bruecke-sh.de

**Schiedsmann für die Stadt und
Umlandgemeinden**
Sven Hansen, Hein-Lüth-Redder 1,
24321 Lütjenburg, Tel. 04381- 9764
Stellv. Schiedsmann
Volker Schüttele-Felsche
Emkendorfer Weg 52 , 24321 Tröndel
Tel. 04381-418200

**Familienzentrum Lütjenburg
SOS-Familientreffpunkt**
Kordinatorator Heineke Zurheide
Amakermarkt 1-3, 24321 Lütjenburg
Telefon: 0176-12606859
heineke.zurheide@sos-kinderdorf.de

**Diakonisches Werk des Kirchenkreises
Plön-Segeberg GmbH**
Friedrich-Speck-Str. 10a, 24321 Lütjenburg
Tel.: 04381-66 67, Fax: 04381-40 93 90
erziehungsberatung.lb@diakonie-ploe-se.de
www.diakonie-ps.de

Wichtige Telefonnummern/Notdienste
Notruf Polizei 110
Notruf Feuerwehr/Rettungsdienst 112
Polizei in Lütjenburg 04381-906 331,
ärztlicher Bereitschaftsdienst 116 117,
Gift-Notruf (erste Hilfe) 030-19240

Wenn Sie als gemeinnütziger sozialer Dienst
hier mit aufgeführt werden wollen, setzen Sie sich
mit uns in Verbindung unter: 04361 / 62011-0

Veranstaltungskalender 2026

für Seniorinnen und Senioren der Stadt Lütjenburg

Der Seniorenbeirat weist im Rahmen des „Veranstaltungskalenders 2026“ auf folgende Veranstaltungen im Mai hin:

13. Mai, 15.00 Uhr Der Seniorenbeirat und das Bestattungsinstitut Liebe laden bei Kaffee und Kuchen zu einem Vortrag über Neuigkeiten und Informationen zu Möglichkeiten der Bestattung ein. Ort: Bestattungsinstitut Liebe, Plöner Straße 20, Lütjenburg

Zur Information: Der am Freitag, 22. Mai 2026, 15.00 Uhr in der Friedenskirche geplante

Vortrag von Herrn Wilhelmy wird verschoben! Ein neuer Termin wird später bekannt gegeben. Alle Interessierten ab 60 Jahre sind herzlich eingeladen. Die Veranstalter würden sich über möglichst viele Teilnehmerinnen und Teilnehmer freuen. Da die Teilnehmerzahlen zum Teil begrenzt sind, wird um Anmeldung für alle Veranstaltungen, möglichst bis 3 Tage, frühestens jedoch 3 Wochen vor Beginn der entsprechenden Veranstaltung, unter Tel. 0 43 81/ 40 20 22 (Frau Dohrmann, Rathaus) gebeten.

„Wat Fiete so vertelt“

Egen Meenung

En Meenungsforscher kümmt in en Huus un seggt to de Mann, he wüll em dit un dat fragen, un he deit dat ok un schrifft dat op. Denn seggt he „Schaad, dat ehr Fruu nich dor is, de harr ik gern na ehr Meenen fragt.“ „Dat is licht to weten,“ seggt de Mann. „De meent jümmers jüst dat Gegendeel, wat ik meen.“ Sabine sitt avends mit ehren Fründ in den Park op de Bank. „Hest du mi richtig leef, mien Peter?“ fragt se em. „Na, dat müsst du doch al lang markt hebben“, seggt he. „Wo kümmt du op sowat?“ „Ja, wat nämli Ilse is, mien Fründin, de hett mi vertelt, wat ehr Fründ all för söte Namens för ehr hett. De seggt to’n Bispill ‚mien Zuckerpopp‘, ‚mien söten Bontje‘, mien Marzipanengel‘ un sowat. Man du seggt blots jümmers Sabine to mi!“ „Ja,“ meent Peter dor, „du müsst bedenken, dat ehr Fründ in en Laden anstellt is, wo al so’n söten Krom verköfft wart. Aver ik, ik arbeit doch op’n Schlachthoff!“

– Anzeige –

„Fiete“ gibt es jetzt als kleines Buch

„99mol-een Minuut op Platt“

beim Autor über whatsapp: 01577 450 4867 oder bei der
Touristinfo Lütjenburg, Markt 4 (Preis 10 €).

BITTE WÄHLEN SIE VON A – Z

Autolackierung - Karosserie-Instandsetzung

Jöhnik, Lütjenburg 04381/4150-0

SCHÄDLINGSBEKÄMPFUNG
Kagerbauer Blekendorf, Tel. 0 4381/ 8104

Hier könnte Ihre Anzeige stehen! Tel. 04361 / 62011-0



Lütjenburg und Umgebung



- Anzeige -

Das Dünenhaus am Sehlendorfer Strand ist wieder geöffnet

Sehlendorfer Strand (cm). Pünktlich zum Beginn der Saison ist im Dünenhaus in Sehlendorf wieder Leben eingekehrt und der neue Betreiber ist in der Region kein Unbekannter: Süleyman war 10 Jahre in Oldenburg in Holstein im familia Warenhaus der Pizzamann, danach zog es ihn und seine Familie nach Lübeck, wo er ebenfalls ein Restaurant gepachtet hatte. Im vergangenen Jahr ist leider der Verpächter gestorben und die Erbgemeinschaft hat andere Pläne mit den Räumlichkeiten, so dass Süleyman auf der Suche nach einem neuen Restaurant war und freute sich, dass er mit dem Dünenhaus einen großartigen Standort direkt an der Ostsee gefunden hat. Im Winter wurde fleißig renoviert und umgestaltet und mit den ersten Urlaubern sind er und sein Team nun seit dem 28. März am Start. Das Dünenhaus bietet fortan italienische, türkische und deutsche Speisen: Pizza, Pide, Döner, Hamburger, Putenschnitzel mit Beilagen und Chicken Nuggets stehen auf der Speisekarte. Es wird ganzjährig geöffnet sein und in der Saison auf jeden Fall 7 Tage die Woche von 11.00 – 22.00 Uhr. Im Umkreis von 15 km wird ein Lieferservice angeboten,



Süleyman und sein Team sind glücklich, am Sehlendorfer Strand mit dem Dünenhaus ein wunderbares Restaurant gefunden zu haben, in dem sie die ihre frisch zubereiteten Speisen den Gästen anbieten können.
Foto: C. Mielke

man kann aber auch sein Gericht vorbestellen und abholen. Süleyman ist sehr wichtig, dass hier alles frisch zubereitet wird, der Teig für die Pizzen wird täglich frisch angerührt. „Ich bereite in 3. Generation Pizza zu, schon mein Großvater bot 1935 selbstgemachte

Pizza in der Türkei an und mit meinem Sohn, der hier am Sehlendorfer Strand mit im Geschäft arbeitet, ist die 4. Generation dabei“ berichtet Süleyman stolz, der seit 2003 in Deutschland lebt und arbeitet. „Wir bedanken uns ausdrücklich sehr bei der Gemeinde

Blekendorf und Bürgermeister Holger Schöning, die uns ermöglicht haben, nun an diesem tollen Standort unsere Gäste zu empfangen und mit unseren Speisen zu verwöhnen“ so der Geschäftsführer weiter. Er freute sich, dass er bereits in den ersten Tagen sehr viel Zuspruch erfahren hat.

TSV Lütjenburg – SG Dersau/Kalübbe 1:4 (1:0) TSV Fußball ist im Augenblick nicht erfolgreich

Lütjenburg (rr) Die Kreisligamannschaft des TSV Lütjenburg hatte am vergangenen Dienstagabend die SG Dersau/Kalübbe zu Gast. Für die heimischen Sportfreunde war das eine große Herausforderung gegen den Tabellenzweiten möglichst gut auszusehen. Doch so ist Fußball, bereits in der 1. Minute konnte Jan Noah Bollesen es ausnutzen, dass die Defensive der Gäste noch ungeordnet war. Doch der Führungstreffer führte auch zum 1:0 Halbzeitergebnis, mit dem der Trainer Nils Bollesen sehr zufrieden sein konnte. Doch das Team von Holger Böttcher zeigte gleich nach Wieder-



Die SG Dersau/Kalübbe machte erst in der zweiten Halbzeit den Auswärtssieg in Lütjenburg perfekt.
Foto: Runge

anpfeift von Schiri Til Schröder, dass sich das Blatt bald wenden könnte. In der 64. Minute gelang Dustin Riedel der Ausgleich, und nur eine Minute später setzte Falko Lebert das Leder zum 2:1 für die Gäste in die Lütjenburger

Maschen. Nach gut einer Stunde zeigte Hendrik Ohler seinen Torriecher mit dem 3:1, doch das wars noch nicht, in der 71. Minute machte er das 4:1 Endergebnis die SG Dersau/Kalübbe perfekt.

- Maler- und Tapezierarbeiten
- Bodenbeläge/Designbeläge
- Fassadenbeschichtung
- Sanierputzsysteme
- Stuckdekore

**SVEN FREITAG
MALERMEISTER**

Stiller Winkel 15a · 24321 Giekau
Tel.: 04381/4245 · Fax: 415255
Mobil: 0173/6025526
info@malermeister-freitag.de

www.malermeister-freitag.de

DÜNENHAUS
SEHLENDORFER STRAND
Restaurants | Café

Strandstraße 32
24327 Sehlendorfer Strand
ganzjährig geöffnet
11.00 - 22.00 Uhr



Lütjenburg und Umgebung



Spendenübergabe vom Lions Club Lütjenburg

Lütjenburg (cm). Am Mittwoch, dem 07. April war es wieder soweit: der Lions Club Lütjenburg hatte die Vereine, Verbände und Institutionen in das Hotel Ostseeblick an die Kaffeetafel eingeladen, die in diesem Jahr mit einer Spende bedacht worden sind. Einige kannten sich schon aus den Vorjahren, andere sind neu dazugekommen, schnell entstand eine schöne Atmosphäre, in der sich ausgetauscht und neue Kontakte geknüpft wurden. Der amtierende Präsident Ulrich Berscheid freute sich über die rege Teilnahme und konnte auch einige Lions Club Mitglieder begrüßen, wie auch Frank Becker, der ihn turnusmäßig als Präsident ablösen und das Amt im Sommer antreten wird. Das Motto aller Lions Club weltweit heißt „we serve“ und wird auch in Lütjenburg so gelebt, man dient und fördert die Allgemeinheit. So hat man sich beispielsweise an der großen Müllsammelaktion in Lütjenburg beteiligt und über das Jahr viele Spendengelder generiert durch Aktionen wie die Büchermärkte, einen Handtaschenmarkt, das Catering im Rahmen des Schleswig-Holstein Musikfestivals auf Gut Helmstorf und natürlich den großen Weihnachtsmarkt, der auch auf Gut Helmstorf stattfand. Das Spektrum der Spendenvergabe ist breitgefächert und es wird von den Mitgliedern des Lions Club Lütjenburg diskutiert, beraten und entschieden, wer bedacht wird. Der Tag der Übergabe ist zweifelsohne ein Höhepunkt im Lions Jahr und eine schöne Gelegenheit für die Spendenempfänger, einmal ihren Verein/Einrichtung vorzustellen und zu berichten, wofür die Gelder verwendet werden. Immer wieder beeindruckend ist es zu sehen und zu hören, in wie vielen Lebensbereichen alle ehrenamtliche Arbeit leisten, die das Rückgrat unserer Gesellschaft ist. Ohne den Einsatz dieser Menschen würde das Miteinander in unserer Gesellschaft nicht funktionieren, umso schöner, wenn es Einrichtungen wie den Lions Club gibt, die mit den Spenden die Arbeit unterstützen. Da sind die zahlreichen Sportvereine, die



Viele, viele glückliche Gesichter bei der Spendenübergabe des Lions Club Lütjenburg.

mit ihrem Einsatz einen wertvollen Beitrag für die Jugendarbeit leisten, aber auch für jedermann ein umfangreiches Angebot an Breitensport bieten. Der TSV Lütjenburg wird die Spendensumme für einheitliche Kleidung der erfolgreichen Thai-Boxen Sparte verwenden, berichtete der 2. Vorsitzende Rolf Scheff. Die Seglervereinigung Bad Malente Gremsmühlen e.V. freute sich über die Finanzspritze (in Kooperation mit dem Lions Club Eutin), die dringend für die Erneuerung des Holzschuppens unbestimmten Alters benötigt wird, in dem die Motorboote stehen, die bei den Regatten und der Jugendarbeit als Begleitfahrzeug eingesetzt werden. Ulrich Berscheid wurde ein gerahmtes Bild von dem erneuerten Schuppen überreicht, damit er gleich in Augenschein nehmen konnte, wie gut die Spendengelder eingesetzt werden. Max Erdmann und Sarina Ginnut vom SV Knudde 88 aus Giekau kündigten an, dass in diesem Jahr wieder in Kooperation mit dem 1. FC St. Pauli das Rabaukencamp stattfindet und damit die Kinder bei unseren manchmal doch unbeständigen Wetterbedingungen garantiert im Trockenen sitzen,

wurde die Spende für die Terrassenüberdachung verwendet. Anke Werber, die Vorsitzende des TC Lütjenburg setzt ebenfalls das Geld für die Jugendarbeit ein, der SC Lütjenburg wird nebst einem Gemeinschaftsabend für die Cheerleading Gruppe auch den Erwachsenen sport fördern. Das Eiszeitmuseum und auch die Turmhügelburg freuten sich sehr über die Finanzspritze, beim Eiszeitmuseum wird das Geld für die Erweiterung des Außenbereichs eingesetzt, bei der Turmhügelburg wird der Burgpranger erneuert. Karsten Kruse, Bürgermeister von Hohwacht, nahm für die Anschaffung eines Spielgerätes die Spende in Empfang. Der Förderkreis für krebserkrankte Kinder & Jugendliche Kiel e.V. wurde ebenso bedacht wie die Schmerz & Palliativstation Kiel mit dem Projekt Wundervoll, welches letzte Wünsche erfüllt, die ganz unterschiedlicher Natur sind: manchmal ist es ein Stadionbesuch, dann aber auch nur einmal noch die Lieblingsmahlzeit. Es gab im vergangenen Jahr 2 Nothochzeiten und in Kürze einen 50. Hochzeitstag. Der Förderverein der Grundschule Blekendorf wird eine Naturkun-

deausstellung ermöglichen und die Grundschule Lütjenburg das Projekt des digitalen Stadtführers weiter umsetzen. Der Friedhof Neukirchen wird zu einer Begegnungsstätte für jedermann umgestaltet, es musste aber dringend ein Wildzaun her, da offensichtlich auch Rehe den Friedhof als interessante Nahrungsquelle ausgemacht hatten. Der Kleine Kulturkreis Lütjenburg freut sich mit Hilfe von Spenden weiterhin ein kostengünstiges, attraktives Programm anbieten zu können, und das seit stolzen 35 Jahren! Die evangelische Jugend Lütjenburg unterstützt weiterhin das Heim Stern der Hoffnung in Rumänien, in dem sexuell missbrauchte Kinder Zuflucht gefunden haben. Howard Bleck berichtete, dass nach dem Tod der Leiterin Frau Hüttemann deren Tochter die Arbeit weiterführen wird. Die Selbsthilfegruppe Suchtkranke und Suchtgefährdete konnte auch eine Spende im Empfang nehmen ebenso wie der Montagsclub von Menschen mit Behinderung, die sich über Ausflüge, Spieleabende etc. freuen. Bei der Tafel Lütjenburg ist jede Spende ein Tropfen auf den heißen Stein, man freut sich, wenn man da-



Lütjenburg und Umgebung



durch auch einmal zu den Festtagen etwas Besonderes anbieten kann und benötigt weiterhin jegliche Art von Unterstützung, sei es personell oder finanziell. Auch die Praxis ohne Grenzen wurde schon mehrfach bedacht, Ärzte versorgen hier Menschen, die keine Krankenversicherung haben. Ein Herzensprojekt im wahrsten Sinne des Wortes ist ferner die Stiftung Kinderherz, jährlich kommen 8700 Kinder mit einem angeborenen Herzfehler auf die Welt, was auch die betroffenen Familien vor große Herausforderungen stellt. Im vergangenen Jahr blieb die Spende in Lütjenburg, denn der Verein stellte der Grundschule einen Defibrillator zur Verfügung. Auch in diesem Jahr wird das Geld in Lütjenburg bleiben, nämlich bei der Förderschule. Last but not least berichtete Malte Jessen vom Verein historische Eisenbahn holsteinische Schweiz über das Projekt Hein Lüttenborg und freute sich sehr über die Zuwendung.



Bei Kaffee & Kuchen wurde sich ausgetauscht, über die Projekte gesprochen und angeregt unterhalten.

Fotos: C. Mielke

Seit 2022 gibt es den Verein, der mit dem Verein Schienenverkehr Malente-Eutin zusammenarbeitet und Malte Jessen wagt die Prognose, das bereits im Sommer die Triebwagen die Strecke Lüt-

jenburg-Malente befahren können. In den vergangenen Jahren wurde enorm viel geschafft und vorangebracht, in den letzten Wochen mit Hochdruck die Strecke hergerichtet, dennoch gibt es

noch viel zu tun und man benötigt auch immer wieder spezielles Werkzeug, eine Werkbank etc. „Die Spende ist quasi schon weg“ berichtete Malte Jessen mit einem Augenzwinkern.



Gold & Silber Ankauf Michael



Antiquitätenankauf aller Art

Kostenlose Hausbesuche sind auf Wunsch möglich! Vereinbaren Sie jetzt einen Termin.

Wir kaufen an:

Gold, Silber, Barren, Silberschmuck, edle Spirituosen, Münzen, Goldschmuck, Zahngold, Altgold, Silberbesteck, Zinn Teppiche, Bruchgold Feingold, Uhren

Wir zahlen Höchstpreise! Bargeld sofort!

SILBER-ANKAUF



MÜNZEN/GOLDMÜNZEN & BARREN



ALTGOLD



ZAHNGOLD auch mit Zähnen



Wir zahlen bis zu 158,- € je Gramm

Die Expertisen sind an folgenden Ankaufstagen KOSTENLOS:

April	April	April	April	April	April
Samstag	Montag	Dienstag	Mittwoch	Donnerstag	Freitag
18.	20.	21.	22.	23.	24.
10 - 16 Uhr	10 - 18 Uhr	10 - 18 Uhr	10 - 18 Uhr	10 - 18 Uhr	10 - 18 Uhr

EDLE SPIRITUOSEN



Mo.- Fr.: 10 - 18 Uhr
Sa.: 10 - 16 Uhr

UHREN

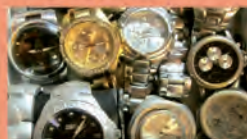

SILBERBESTECK



TEPPICHE



ALTGOLD



RINGE



NEUERÖFFNUNG

Oberstr. 8 in 24321 Lütjenburg

Tel.: 04381 915 99 35

www.goldankauf-luetjenburg.de



**Sofortige Barauszahlung!
Kostenlose Wertschätzung!**

**WIR SIND MITGLIEDER
DER WIRTSCHAFTS
VEREINIGUNG
HANDWERK – HANDEL
UND GEWERBE E.V.**

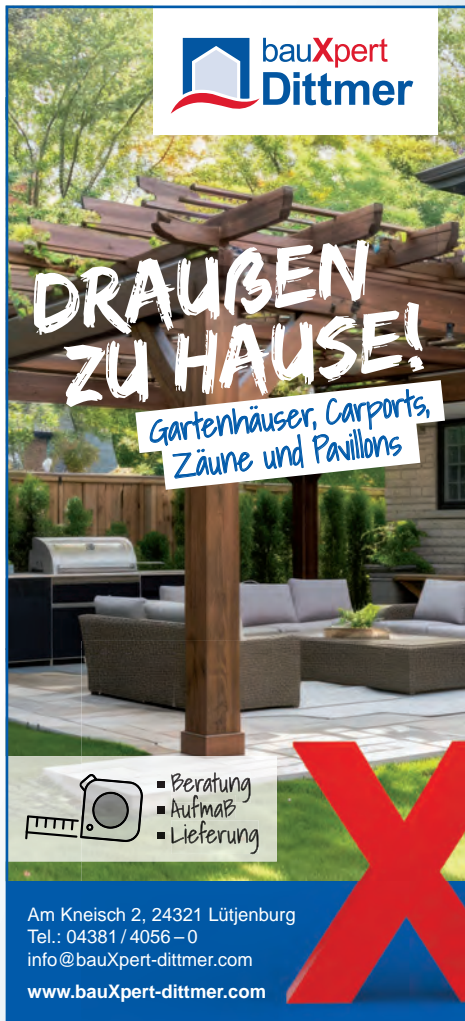

**bauXpert
Dittmer**

**DRAUßEN
ZU HAUSE!**

Gartenhäuser, Carports,
Zäune und Pavillons

- Beratung
- Aufmaß
- Lieferung

Am Kneisch 2, 24321 Lütjenburg
Tel.: 04381 / 4056-0
info@bauXpert-dittmer.com
www.bauXpert-dittmer.com

Lütjenburg

Flohmarkt „Rund um die Kirche“ „Was der Mensch nicht braucht – aber das Leben schöner macht“

Lütjenburg (mc). Unter diesem Motto findet am 9. Mai 2026 der 14. Gemeindeflohmarkt der Ev. Jugend der Kirchengemeinde Lütjenburg statt. Wir bieten Ausstellern die Möglichkeit, auf den Rasenflächen rund um die Michaeliskirche ihre Verkaufsstände aufzubauen. Die Standgebühr beträgt pro Tisch bis 3 Meter 20,00 €. Jeder weitere Meter kostet 5,00 €.

In der Zeit von 9.00 bis 14.00 Uhr kann dann Gebraucht- und Schönes und Nützliches angeboten werden, aber auch so mancher kleine Schatz kann darunter sein. Zusätzlich räuchert die Ev. Jugend Lachsforellen und Aal und bieten diese zum Kauf an. Der Erlös der Jugend (eigener Verkaufs-



stand) sowie die Standgebühren der Aussteller kommt dem Kinderheim „Stern der Hoffnung“ in Rumänien zugute. Interessierte Aussteller melden sich bitte unter der Tel.: 01638770983.

Tischlerei **BOCK** - über 125 Jahre -

Bau-Möbel-Innenausbau

- ☰ Fenster und Türen in Holz und Kunststoff
- ☰ Wand- und Deckenverkleidungen
- ☰ Treppen - Einbaumöbel
- ☰ Laminat- und Parkettfußböden
- ☰ Altbausanierung und Reparaturen
- ☰ Massivdielen

24321 Lütjenburg • Am Hopfenhof 6 • Tel. 04381/7700 • Fax 04381/7509
www.tischlerei-bock.de

REWE

Stephan Matthies oHG
Gildenplatz 4 • 24321 Lütjenburg

**Mo. – Sa.
7 – 21.30 Uhr**

April – Oktober sonntags von 11–17 Uhr geöffnet

HASENBERG ZIMMEREI & HOLZBAU

Ihr Meisterbetrieb für Qualität und Zufriedenheit

- Neubau
- Überdachungen und Vordächer
- Energetische Dachsanierung
- Terrassen und Balkone
- Dachflächenfenster
- Carports und Garagen
- Dachdeckerei
- Gauben und Dachstühle
- Innenausbau
- Fassaden

Gerne beraten wir Sie und erstellen ein kostenloses Angebot für Ihr Projekt.
Tel.: 04381 91 90 60 9 • Mobil: 0176 7060 52 03
Mail@zimmerer-holzbau-hasenberg.de



Im Urlaub? Nutzen Sie unseren kostenlosen
Hol- und Bringservice

Autohaus Doose Lütjenburg

Gewerbegebiet Bunendorp 6
24321 Lütjenburg, ☎ 043 81-40 43-0
www.autohaus-doose.de



Mercedes-Benz



Der Senioren-Beirat Lütjenburg informiert!

Lütjenburg (nd). Unser diesjähriges Frühjahrs-Essen des Seniorenbeirats Lütjenburg im Veranstaltungs-Kalender 2026 findet am Mittwoch, den 6. Mai 2026 in der Sportgaststätte „Champ“ in der Kieler Straße statt. Zum Preis von 19,50 € gibt es Sauerfleisch und für 22,50 € Matjes jeweils mit Bratkartoffeln. Der Beginn ist um

12.00 Uhr. Die Anmeldung findet am Montag, den 27.04. sowie am Dienstag, den 28.04.2026 mit Vorkasse von jeweils 10.00 bis 12.00 Uhr im Rathaus im Ratssaal im Erdgeschoss statt.

Wir freuen uns auf ein Wiedersehen mit Ihnen in gemütlicher Runde. Ihr Seniorenbeirat Lütjenburg

Sitzung Wirtschaftsausschuss der Stadt Lütjenburg

Lütjenburg (nd). Am Dienstag, dem 28.04.2026 findet um 19.00 Uhr im Ratssaal des Rathauses Lütjenburg die Sitzung des Wirtschaftsausschusses statt. Auf der Tagesordnung steht un-

ter anderem: Einwohnerfragestunde, Fragen der Ausschussmitglieder und Stadtvertreter:innen, der Bericht 2025 der VHS Lütjenburg, Weihnachtsmarkt und Verschiedenes.



**Reparatur
Sanierung
Neubau**

Holstein-Dach
David Krause Dachdeckermeister

Holstein-Dach · Bunendorp 10 · 24321 Lütjenburg
info@holstein-dach.de · 0173-7208910
www.holstein-dach.de · 04381-4169122



**Heizungs-
und
Sanitärtechnik
Solaranlagen**

Hinrich Kühl Tel. (0 43 81) 40 40 70
GmbH & Co. KG Fax (0 43 81) 40 40 766
www.hinrich-kuehl.de

24321 **Lütjenburg**
Oldenburger Straße 29a

FAHRZEUG- & BOOTSLACKIERUNGEN

MÜLLER

Inh.: Regina Barthen

▶ Tel. 0 43 81 - 66 05 ▶ Mobil 01 76 - 32 19 88 51
▶ info@fahrzeug-bootslackierung.de
▶ Kieler Str. 29, 24321 Lütjenburg (hinter OHLA)
▶ www.fahrzeug-bootslackierung.de

IVECO



MEER
IVECO

Ihre Camper Spezialisten

OHLA-AUTOMOBILE GmbH

Kieler Strasse 29 - 24321 Lütjenburg - 0 43 81/40 57 0



ELEKTRO-TECHNIK
Lenkewitz

Am Hopfenhof 4a
24321 Lütjenburg
Telefon 0 43 81/59 91
Fax 0 43 81/59 90
www.elektro-lenkewitz.de



Autohaus Johannes Seemann GmbH

Hindenburgstraße 17 · 24321 Lütjenburg
☎ (0 43 81) 4 01 60
www.autohaus-seemann.de · fahrzeuge@autohaus-seemann.fsoc.de

Ford-Partner

- DAT - Kostenvoranschläge
- KFZ-Unfallinstandsetzung
- KFZ-Reparaturen aller Art
- Zeitwertgerechte Reparaturen
- Reifendienst, Rädereinlagerung, Achsvermessung
- KFZ-Waschstraße und Aufbereitung
- Neuwagen, Mietwagen, Dienstwagen
- Jahreswagen, Gebrauchtwagen, EU-Neufahrzeuge

Abschlepp-
dienst und
Pannenhilfe
behördlich
anerkannt und
zertifiziert!



Neues Kaufhaus STOLZ in Bliesdorf eröffnet am 28. April 2026 ab 8 Uhr

Bliesdorf (fu). Es ist soweit: Am 28. April 2026 eröffnet das neue Kaufhaus STOLZ einen neuen Treffpunkt in Bliesdorf. Gemeinsam mit Netto Marken-Discount und der Bäckerei MienBackstuv, die sich ebenfalls dort angesiedelt haben, entsteht auf dem großzügigen Gelände direkt an der B 501 ein moderner Standort, der Nahversorgung und Aufenthaltsqualität verbindet. Mit dem neuen Haus setzt STOLZ ein klares Signal für die Region. Ziel ist es, den Menschen vor Ort sowie Gästen lange Wege zu ersparen und ihnen ein attraktives Einkaufserlebnis direkt in Bliesdorf zu bieten. Kaufhaus-Chef Martin Stolz: „Wir wollten für Bliesdorf einen Ort zum Einkaufen und Verweilen schaffen.“ Die Kombination aus Einzelhandel und ergänzenden Angeboten wie Bäckerei und Lebensmittelmarkt stärkt die lokale Infrastruktur. Das Sortiment umfasst ein breites



Foto: hfr

Vollangebot – von Haushaltswaren über Elektronik, Bekleidung und Schuhe bis hin zu Spielwaren und weiteren Artikeln des täglichen Bedarfs. Kunden können sich auf eine breite Auswahl an renommierten Marken und qualitativ hochwertigen Eigen-

marken freuen, alles zu den gewohnt günstigen STOLZ-Preisen. Die Umsetzung des Projekts war ein Gemeinschaftswerk vieler Beteiligter. „Mein Dank geht an die örtliche Politik, die mein Herzensprojekt so engagiert und konstruktiv begleitet hat. Die

kontinuierliche Begleitung von Bürgermeister Rainer Holtz hat wesentlich dazu beigetragen, dass aus einer Idee Realität werden konnte“, sagt Stolz. „Bedanken möchte ich mich auch bei der Nachbarschaft für die Geduld und das große Verständnis in der Bauphase.“ Besonders hebt er auch den Einsatz seines Teams hervor: „Meine Mitarbeiter haben mal wieder gezeigt, was in ihnen steckt: Leidenschaft, Tatendrang und Kompetenz. Dafür von Herzen: Danke!“ Für den Eröffnungstag steht ein buntes Programm auf dem Plan: Neben Bratwurst und Eis erwartet die kleinen und großen Kunden unter anderem Kinderschminken, ein Glücksrad, ein Ballonkünstler und das bekannte „Lopes Duo“ als musikalischer Act. Martin Stolz: „Wir öffnen um 8 Uhr und laden alle Einheimischen und Gäste aus der gesamten Region ein, mit uns zu feiern.“

Gemeinschaft Grömitz erweitert das Einzugsgebiet

Aus der Region (hfr). Auf der diesjährigen Jahreshauptversammlung des Verbands Wohnungseigentum Schleswig-Holstein e.V. begrüßte der Vorsitzende Bernd Heuer erstmalig Mitglieder aus Grube in Grömitz.

Aufgrund der fehlenden Bereitschaft, ehrenamtliche Ämter zu übernehmen, konnten in Grube und Riepsdorf keine neuen Vorstände gebildet werden. Um eine möglichst nahe Betreuung der Mitglieder zu ermöglichen,

werden diese nun von der Gemeinschaft Grömitz betreut.

In seinem Bericht und seinen Grußworten betonte Bernd Heuer nochmals die Schwierigkeiten bei den Bildungen von Vorständen. Ferner berichtete er von den Gesprächen in Land und Bund hinsichtlich der neuen politischen Überlegungen zu Fragen der Energieeinsparungen im Gebäudebestand. Ebenso wies er auf die Möglichkeiten der digitalen Beratungen hin.

In Grömitz scheint es bei den Personalien besser zu laufen. Der bisherige Kassenwart, Christian Blunck, stand aus beruflichen



Heuer mit dem Ehepaar Martin und Margot Adeberg
Fotos: hfr

Gründen nicht für eine weitere Amtszeit zur Verfügung. An seiner Stelle wurde Ute Fehlandt einstimmig als seine Nachfolgerin gewählt. Auch Bernd Heuer stellte sich erneut zur Wahl und freute sich über die weibliche Ergänzung des Vorstands.

Zur Überraschung konnte das Ehepaar Adeberg für ihre 40-jährige Mitgliedschaft durch den Landesvorsitzenden mit den Ehrenzeichen geehrt werden, der auch die langjährigen Einsätze als Ehrenamtler in der Gemeinschaft Grube hervorhob. Christian Blunck zeichnete Bernd Heuer mit der silbernen Verdienstnadel aus.



B. Heuer mit Christian Blunck



Rastorfer Frühjahrsaktion bis 02.05.2026

GRÜNKOMPOST direkt vom Hersteller

- KOMPOST 11,90
1.000 kg (= 1 t) inkl. MwSt.
- KOMPOST 14,—
5 Sack á 30 Liter inkl. MwSt.
- PFLANZERDE 11,90
1.000 kg (= 1 t) inkl. MwSt.

Wir liefern Rastorfer Kompost, Pflanz Erde, Mutterboden, Recyclingbaustoffe, Rindenmulch & Wurzelhack-Dekor in Ihren Garten. Fragen Sie uns – wir helfen Ihnen gern.

Rastorfer Kompost ist garantierte Qualität mit dem RAL-Gütezeichen. Er wird ausschließlich aus pflanzlichen Abfällen hergestellt, düngt schonend Ihren Garten und sorgt für eine nachhaltige Verbesserung des Bodens.

Eigener Containerdienst für Lieferung von Baustoffen und Abfallentsorgung!

ABFALLWIRTSCHAFTSZENTRUM RASTORF GmbH & Co. KG



AWZ
direkt an der B 202

Tel. (0 43 07) 8 36 70
container@awz-rastorf.de
www.awz-rastorf.de

Öffnungszeiten:
Mo.-Fr. 7.00-16.30
Sa. 7.00-11.30

Jahreshauptversammlung beim Harmsdorfer SV

Harmsdorf (cb). Die diesjährige Hauptversammlung des „kleinen HSV“ fand am 20.03.26 statt. Das Jahr des 100jährigen Bestehens war im Großen und Ganzen ein erfreuliches Jahr, berichtete der 1. Vorsitzende. Im Mittelpunkt standen 2025 natürlich die Feierlichkeiten des Jubiläums. Auf diese habe man sehr viel positive Resonanz erfahren. Es wurden wieder zahlreiche Veranstaltungen, wie Maifeuer, Weihnachtstombola und andere durchgeführt. Sportlich waren die Herren der Fußballsparte ebenfalls erfolgreich unterwegs und man blicke positiv auf die Zukunft.

Nach Tabellenplatz drei in der letzten Saison, spiele man in diesem Jahr wieder um den Aufstieg mit. Gleiches gelte für den Nachwuchs, so konnte z. B. die C-Jugend, die in einer SG mit Lensahn und Riepsdorf spielt, ihre Qualifikationsrunde ungeschlagen bestreiten und aufsteigen. Der Kassenwart, Sönke Schöning, konnte von einem guten Jahr sprechen und das die Kasse, trotz der Jubiläumsfeierlichkeiten mit ihren Ausgaben, ausgeglichen ab-



Foto: hfr

geschlossen werden konnte. Es wurden mehrere Mitglieder für ihre Vereinstreue mit Ehrennadeln ausgezeichnet und dem ehemaligen Kassenwart, Wilfried Struck, wurde eine Urkunde für 60jähri-

ge Verbundenheit überreicht. Bei den Wahlen wurden der 1. Vorsitzende, Dirk Behnke, und der Kassenwart, Sönke Schöning, in ihren Ämtern bestätigt. Neuer 3. Vorsitzender ist Christian Kruse, der die Nachfolge von S.R. Grabowski antritt, der aus persönlichen Gründen aus dem Vorstand ausschied. Da er auch Obmann war, ergab sich eine Neuwahl für ein Jahr. Dieses Amt bekleidet nun Sven Thode. Der Vorstand bedankte sich bei allen Mitgliedern, Sponsoren, Helfern und vor allem bei der Gemeinde für die Unterstützung und hofft auf selbige im Sportjahr 2026.

SV Knudde 88 Giekau mit dem Runden ins Eckige

Giekau (dt). Das Runde muss beim Fußball bekanntlich ins Eckige. Diese Weisheit gilt bis heute! Die Herren des SV Knudde 88 Giekau haben das am vergangenen Spieltag gegen TSV Benz Nüchel II erfolgreich mit einem 2:5 abgeschlossen. Das kommen-

de Auswärtsspiel am 15.04.2026 fand um 19:30 Uhr beim TSV Selent statt. Das nächste Heimspiel der Herren des SV Knudde 88 Giekau findet am 19.04.26 um 14 Uhr gegen SG Dersau/Kalübbe III am Seekrug statt. Alle sind herzlich willkommen! Die D-

Juniorinnen wird am 18.04.2026 um 10:00Uhr beim TSG Concordia Schönkirchen II starten. Das nächste Heimspiel findet dann am 22.04.2026 um 17:30Uhr am Seekrug statt. In der Woche nach den Ferien wird wieder mit dem Training

der B-Mädchen gestartet: Für alle Mädchen im Alter 13-16 Jahre ist jeden Montag 17:30-19:00 Uhr Training am Seekrug. Egal ob Einsteiger oder mit Erfahrung alle sind herzlich eingeladen teilzunehmen. Bei Interesse gerne melden unter: 0160-6991372!

Gesundheit

ANZEIGE

Das Geheimnis des Model-Glows? Eva Padberg verrät es!

Für schöne Haut, Haare und Nägel empfiehlt Topmodel Eva Padberg das Nr. 1* Kollagenpulver aus der Apotheke

Ein neuer Trend aus den USA sorgt für Aufsehen, auch das deutsche Supermodel Eva Padberg schwört drauf: Ein Löffel Kollagenpulver in Kaffee oder Tee am Morgen soll der langersehnte Ausweg für viele Beauty-Probleme sein. Zahlreiche Verbraucherinnen und Verbraucher im Netz schwärmen davon. Doch was steckt



Das Nr. 1* Kollagen aus der Apotheke

pureSGP Kollagen Peptide kombiniert reines, hochwertiges Premium-Kollagenhydrolysat mit wichtigen Inhaltsstoffen wie Vitamin C, welches der Körper für die Kollagensynthese benötigt¹, und Biotin, Zink und Kupfer, um Haut, Haare, Nägel und Bindegewebe zu unterstützen.² Die kleinen, bioaktiven Peptide können besonders leicht vom Körper aufgenommen werden. Das geschmacksneutrale Pulver lässt sich unkompliziert in Tee, Kaffee oder Mahlzeiten einrühren. Es wird ein Verzehr von mindestens 12 Wochen empfohlen.

Erworben werden kann das Präparat in der Apotheke oder online. Sollte Ihre Apotheke das Produkt nicht vorrätig haben, kann es innerhalb weniger Stunden bestellt werden.

Für Ihre Apotheke:
**pureSGP
Kollagen Peptide**

(PZN 19120155)



Reinstes
Kollagen in
Apothekenqualität

Online Shop:
www.pureSGP.de

JETZT NEU

Das pureSGP KOLLAGEN STARTER SET perfekt zum Kennenlernen!

Freuen Sie sich auf zwei Dosen **pureSGP Kollagen Peptide** (à 300g) und sichern Sie sich liebevolle Extras gratis dazu: unser pureSGP-Rezeptbuch, einen To-Go Becher und eine praktische Einkaufstasche!

Jetzt
30%
Preisvorteil
sichern

Sie profitieren von einem **Preisvorteil von insgesamt 30%**! Dieser setzt sich zusammen aus dem attraktiven Preis für die KOLLAGEN-Dosen und Geschenken im Wert von knapp 30 Euro! Jetzt in unserem Onlineshop unter www.pureSGP.de bestellen!

Ein starkes Set für alle, die pureSGP entdecken möchten – oder sich selbst etwas Gutes tun wollen. Erhältlich auch in Ihrer Apotheke!

¹Pullar JM et al. The Roles of Vitamin C in Skin Health. *Nutrients*. 2017 Aug 12;9(8):866 • ²Kollagenpulver, Absatz nach Packungen, Insight Health MAT 01/2026 • ³Vitamin C trägt zu einer normalen Kollagenbildung für eine normale Funktion der Blutgefäße, Haut, Knochen und Knorpel bei, Zink trägt zum Erhalt normaler Knochen, Haut und Nägel bei, Biotin trägt zum Erhalt normaler Haut und Haare bei, Vitamin D trägt zum Erhalt einer normalen Muskelfunktion bei, Kupfer trägt zum Erhalt von normalem Bindegewebe bei.



Oldenburg in Holstein und Umgebung



Windows hinter sich lassen:

Linux Mint im Digitalen Knotenpunkt Oldenburg kennenlernen

Oldenburg in Holstein (hm). Zwei Vorträge sollen zeigen, wie Windows und Microsoft-Office hinter sich gelassen werden können – ohne Cloud - ohne Zwangsanmeldung - ohne Abo. Seit der letzten Support-Verlängerung für Windows 10 um 12 Monate sind bereits sechs Monate vergangen. Damit rückt das Support-Ende näher und es stellt sich die Frage nach möglichen Alternativen. Eine davon ist Linux Mint, eine kostenlose, sichere und nutzerfreundliche Lösung für den digitalen Alltag – ohne Cloud-Zwang, ohne verpflichtende Anmeldeprozesse und ohne Abo-Modelle. Am Mittwoch, den 22. April 2026, lädt der Digitale Knotenpunkt der Kultour in Oldenburg gGmbH daher alle Interessierten zu zwei praxisnahen und Vorträgen ein, die zeigen, wie einfach und lohnend der Umstieg auf Linux Mint sein kann. Ob für Büroarbeiten, Internetnutzung oder Multimedia: Linux



Foto: hfr

Mint ist bereit für den Einsatz und überzeugt durch Stabilität, Datenschutz und eine klare Absage an die Abhängigkeit von großen Tech-Konzernen. Im ersten Vortrag von 18.30 bis 19.15 Uhr wird Linux Mint als die ideale Alternative zu Windows und Microsoft-Office vorgestellt. Es wird gezeigt, welche Programme bereits vorinstalliert sind, wie gewohnte Aufgaben damit erledigt werden können und warum Linux Mint auch für Einsteiger die richtige Wahl ist. Ein kurzer Vergleich mit Ubuntu rundet die Vorstellung

ab und hilft bei der Entscheidung, welche Linux-Distribution am besten zu den eigenen Bedürfnissen passt.

Der zweite Vortrag von 19.30 bis ca. 20.30 Uhr führt Schritt für Schritt durch die Installation von Linux Mint. Anhand einer Live-Demonstration wird gezeigt, wie das System sicher und problemlos auf dem eigenen Rechner eingerichtet wird. Zudem gibt es wertvolle Tipps zur Migration der eigenen Daten und zur individuellen Einrichtung des Systems. Fragen können direkt vor Ort geklärt wer-

den – so steht einem erfolgreichen Umstieg nichts mehr im Weg. Im Anschluss wird ein ausführliches Handout per E-Mail bereitgestellt, das alle wichtigen Informationen und Anleitungen zusammenfasst. Die Veranstaltung richtet sich an alle, die Windows hinter sich lassen möchten, ihr Wissen auffrischen oder einfach neugierig auf eine sichere und unabhängige Alternative sind. Spezialkenntnisse sind nicht erforderlich – nur die Bereitschaft, sich von Abhängigkeiten zu verabschieden.

Termin: 22. April 2026, Ort: Stadtbücherei Oldenburg in Holstein, Schauenburger Platz 2, Veranstalter: Digitaler Knotenpunkt der Kultour in Oldenburg gGmbH. Die Plätze sind begrenzt und eine Anmeldung daher erforderlich unter digital@kultour-oldenburg.de. Es geht um digitale Unabhängigkeit – melden Sie sich jetzt an. Die Teilnahme ist kostenlos.

Jugendsammlung - Jugend sammelt für Jugend

Oldenburg in Holstein (gf-e). Die Jugendsammlung 2026 findet vom 16. Mai bis 27. Juni 2026 statt. Ihr seid jung, dynamisch und voller Tatendrang? Euer Jugendverband/Eure Jugendgruppe hat jede Menge Pläne und Wünsche, aber eure Kasse ist leer? Dann solltet ihr unbedingt bei der Jugendsammlung des Landesjugendrings mitmachen! Seit 1950 sammeln Jugendliche

von Haus zu Haus Spenden für die Jugendarbeit. Auf diese Weise können in jedem Jahr knapp 350.000 Euro zusammengetragen werden, wovon 80% bei den Jugendgruppen und Kreisjugendringen verblieben und 20% dem Landesjugendring zugutekamen. Die Jugendsammlung ist unverzichtbarer Teil der Jugendförderung in Schleswig-Holstein – wer sammelt, hat mehr Geld in der

Kasse! Traditionell übernimmt die Landtagspräsidentin die Schirmherrschaft für die Sammlung, die im Mai und Juni jeden Jahres stattfindet. Ob an der Haustür oder in einer gemeinsamen Aktion mit anderen Gruppen auf dem Marktplatz oder anders gesammelt wird, überlegt sich jede Gruppe selbst. Das notwendige Material bekommt sie von den Kreisjugendringen. Weitere Informationen gibt es im allgemeinen Flyer zur Jugendsammlung und im Flyer Sammlungsaufwurf 2026.

... Die besten Sammelgruppen werden vom Landtagspräsidenten eingeladen.

... Die Organisation, die Bereitstellung von Sammelgruppen, Flyern etc. und das Ausstellen von Spendenbescheinigungen übernimmt der Landes- bzw. Kreisjugendring.

Für Spender*innen: Wer spenden möchte, aber keine sammelnde Gruppe getroffen hat, kann sich an eine örtliche Gruppe wenden, die an der Sammlung teilnimmt, oder direkt für die Aktion „Kein Kind ohne Ferienerholung“ des Landesjugendrings spenden. Er unterstützt damit Kinder und Jugendliche, die ohne Zuschüsse nicht verreisen können, weil die Eltern die Teilnahmebeiträge nicht allein aufbringen könnten und die vorhandenen öffentlichen Förderungen bereits ausgeschöpft sind. Spenden kann man mit dem Betreff „Ferienerholung“ an: Stiftung Jugendarbeit, IBAN DE84210501700002007227, Förde Sparkasse.

Warum sammeln?

... Ganz klar: mehr Geld in der Kasse! Unbürokratisch und ohne Anträge zu schreiben.

... Die Gruppe kann komplett selbst entscheiden, was sie mit dem Geld macht - Material kaufen, eine besondere Aktion planen oder die Ferienfahrt finanzieren ... Ihr macht auf Eure Arbeit aufmerksam und findet neue Mitstreiter*innen.

Goldankauf

OLDENBURG

Neu ab Januar:
Montag, Dienstag
& Donnerstag
11.00 - 17.00 Uhr

Kuhtorstraße 15, 23758 Oldenburg



Becker Edelmetalle
Kay Becker

Telefon: 0152-36778783
www.beckergoldankauf.de



Atenschutzsonderdienst bei der Feuerwehr Oldenburg in Holstein

Intensives Training für den Ernstfall

Oldenburg in Holstein (ce). Bei der Feuerwehr Oldenburg in Holstein stand am vergangenen Samstag alles im Zeichen des Atemschutzes. Im Rahmen eines umfassenden Atemschutzsonderdienstes trainierten die Einsatzkräfte intensiv Abläufe, die im Ernstfall über Sekunden und Sicherheit entscheiden.

Im Mittelpunkt des Dienstes standen vier praxisorientierte Module, die gezielt auf die Anforderungen im Einsatz vorbereiten:

Ein besonderer Fokus lag auf dem Modul „Atemschutznotfalltraining“. Hier wurden unter realitätsnahen Bedingungen sogenannte Mayday-Lagen geübt



Foto: hfr

Ortsentwicklungsplanung für die Gemeinde Wangels

Gemeinde Wangels (cv). Für die Gemeinde Wangels wird in diesem Jahr ein Ortsentwicklungs-konzept erstellt. Damit knüpft die Gemeinde an das Konzept aus dem Jahre 2018 an und es werden die festgelegten Ziele und Projekte aktualisiert. Im Fokus steht daher erneut die Frage: „Wie soll sich die Gemeinde Wangels in Zukunft entwickeln?“ Neben einer Bestandsanalyse wird eine umfassende Bürgerbeteiligung durchgeführt.

Die Menschen vor Ort erhalten bereits zu Beginn des Planungsprozesses die Möglichkeit zur aktiven Mitarbeit und können ihre Wünsche, Kritikpunkte und Ideen für die zukünftige Entwicklung ihrer Gemeinde einbringen. Die Themen für das Konzept werden dabei von den Bürgerinnen und Bürgern der Gemeinde Wangels zusammengetragen und können z.B. von öffentlichen Einrichtungen und Bebauung über Mobilität und Gemeinschaftsangebote bis hin zu Umwelt- und Klimaschutz reichen. Informationen werden in der Wangels App sowie über das BCS-Mitmachportal unter www.planemit.de/wangels (s. auch QR-

Code) bekanntgegeben. Auf dem Mitmachportal können ab sofort Stärken und Schwächen der Gemeinde genannt sowie Ideen und Wünsche für die zukünftige Entwicklung eingebracht werden. Es wird auch eine spezielle Beteiligung für Kinder- und Jugendliche angeboten. Zudem wird ein digitaler Fragebogen bereitgestellt, der bis zum 17.05.2026 ausgefüllt werden kann.

Wer lieber einen Fragebogen in Papierformat ausfüllen möchte, kann diesen an folgenden Standorten erhalten und bis zum 17.05.2026 wieder abgeben: Kümmerei – Ostseestraße 23, 23758 Wangels (OT Hansühn) Amt Oldenburg-Land – Hinter den Höfen 2, 23758 Oldenburg in Holstein

Weiterhin wird eine öffentliche Zukunftswerkstatt am Samstag, den 06.06.2026 um 14.00 Uhr in der Grundschule stattfinden. Zu der Veranstaltung sind alle Bürgerinnen und Bürger der Gemeinde Wangels – auch Kinder und Jugendliche – aufgerufen, um die bereits gesammelten Ideen zu diskutieren, zu vertiefen und zu ergänzen.

sowie Maßnahmen zur Selbstrettung und zur Rettung von Kameradinnen und Kameraden trainiert.

Im Modul „Basics“ ging es um die saubere Ausführung grundlegender Handgriffe, sichere Abläufe sowie strukturiertes Arbeiten unter Atemschutz – essenzielle Fähigkeiten für jeden Einsatz.

Beim „Erstangriff“ standen die Türöffnung, das Vorgehen in den Brandraum, ein effizientes Schlauchmanagement sowie die Kommunikation im Innenangriff im Vordergrund.

Abgerundet wurde der Dienst durch das Modul „Einsatz über Drehleiter“. Hier trainierten die Einsatzkräfte das Arbeiten unter Atemschutz in der Höhe, einschließlich sicherer Anleitetpunkte und taktisch sinnvoller Vorgehensweisen.

Der Atemschutzsonderdienst bot den Teilnehmenden viel prak-

tische Übung, klare Strukturen und wertvolle Routine. Damit stellt die Feuerwehr Oldenburg i.H. sicher, dass ihre Atemschutzgeräteträger bestens auf anspruchsvolle Einsätze vorbereitet sind.

Interessierte Bürgerinnen und Bürger, die sich für eine Mitarbeit in der Feuerwehr interessieren, sind herzlich willkommen. Der nächste Übungsdienst findet am 27.04.2026 um 19.30 Uhr statt.

**Jürgen Morach
Malerbetrieb**

**Ausführungen
sämtlicher
Anstrich- und
Tapezierarbeiten**

Tel. 04385-596928
Mobil 0170-7022828



**HAUSHALTAUFLÖSUNG
ENTRÜMPELUNG
ENTKERNUNG
HOUSEGUARD**

0176 - 4420 1327

MARKUS HOLLDORF - NEUSTADT
WWW.ENTRUEMPELUNGSSERVICE-SH.DE
OSTHOLSTEIN - LÜBECK - HAMBURG



Lensahn und Umgebung



„Wir stehen hinter unserer Patenkompanie“

KFOR-Einsatz im Kosovo - Verabschiedungs-Gottesdienst als Zeichen der Verbundenheit

Lensahn (mg). Die Zeit der Vorbereitung ist abgeschlossen. Anfang Mai geht es für 10 Soldatinnen und Soldaten der 3. Kompanie des Aufklärungsbataillon 6 „Holstein“ aus Eutin zum Auslandseinsatz in den Kosovo. Dort sind sie Teil der NATO-Mission KFOR. Die Kosovo-Truppe (KFOR) ist die 1999 nach Beendigung des Kosovokrieges aufgestellte multinationale militärische Formation unter der Leitung der NATO. Im Vordergrund steht, die Republik Kosovo politisch zu stabilisieren und die Friedensregelung militärisch abzusichern. Aktuell wird die KFOR-Truppe von 33 Staaten gestellt und umfasst rund 4.700 Soldaten. Das Hauptquartier befindet sich in der kosovarischen Hauptstadt Pristina. Die 3. Kompanie ist die Patenkompanie der Gemeinde Lensahn. Beide pflegen seit Jahrzehnten eine enge, sehr intensive Verbindung. Daher ist es auch mittlerweile Tradition, dass die Soldatinnen und Soldaten vor dieser herausfordernden Zeit mit einem Gottesdienst in der St. Katharinenkirche würdig verabschiedet werden. Ein Schutzengel als Symbol für himmlischen Beistand, Schutz und Führung soll sie in ihrem Einsatz begleiten. In seiner Predigt stellte Pastor Jens Motschmann so auch den Engel in den Mittelpunkt. Von ihm hieß es: „Wir alle sind mit guten Wünschen an eurer Seite.“ Für die Kompanie markiert der Einsatz im Kosovo gleich in mehrfacher Hinsicht einen besonderen Moment. Zum dritten Mal in Folge entsendet die Einheit Kräfte in die europäische Krisenregion. Dies verdeutlicht den strategischen Wandel der Bundeswehr:



Das Ortsschild der Gemeinde Lensahn geht mit in den Kosovo, während die Kompaniefahne in der Zeit des Einsatzes vor dem Lensahner Rathaus weht. Den Tausch vollzogen stellvertretender Kompaniechef Ulf Hadel, Kompaniechef David Cacic, Vertretungspastor im Kirchspiel Bungsberg Jens Motschmann sowie Bürgermeister Michael Robien (v. lks.).

Foto: mg

Weg von weit entfernten Auslandseinsätzen hin zu einem stärkeren Fokus auf Sicherheit und Stabilität in Europa. In diesem Jahr tritt der 2. Feldnachrichtenzug seinen Auftrag an. Für einige der Soldatinnen und Soldaten wird es der erste Auslandseinsatz sein und damit verbunden auch ein Stück weit der so oft zitierte „Sprung ins kalte Wasser“. Gleichzeitig könnte es sich um den vorerst letzten Abschiedsgottesdienst dieser Art gehandelt haben. Nach aktueller Planung wird die Kompanie in den Jahren 2027 und 2028 erstmals nach fast drei Jahrzehnten nicht mehr geschlossen an Auslandseinsätzen teilnehmen. Für Kompaniechef Major David Cacic ist der Anlass auch persönlich bedeutsam: Es war seine letzte Verabschiedung von Soldaten in einen Auslandseinsatz. Nicht unerwähnt blieben neben den Einsatzkräften vor allem ihre Angehörigen. Sie wurden ausdrücklich als unverzichtbare Stütze gewürdigt, die den Einsatz durch ihren Rückhalt im Alltag überhaupt erst ermöglichen. „Für

uns gilt unverändert: Familie und Gemeinschaft an erster Stelle“, bekräftigte Major Cacic.

Mit Blick auf die bevorstehenden Monate appellierte der Kompaniechef an die Soldaten, Vertrauen in ihre Ausbildung, ihre Kameraden und sich selbst zu haben. Als Ziel bleibt eine sichere und gesunde Rückkehr, denn, so erklärte Major Cacic im Gespräch mit dem reporter: „Die Sicherheitslage kann jederzeit eskalieren.“

„Den Soldatinnen und Soldaten gebührt unser größter Respekt.

Wir stehen hinter unserer Patenkompanie“, erklärte Bürgermeister Michael Robien. Für ihn sind die Auslandseinsätze der Bundeswehr von großer Bedeutung. Die Lage sei eine andere als noch vor Jahren, Kriege in Europa und in Nahost sind brandaktuell. Er forderte dazu auf, der Destabilisierung der Europäischen Union entgegenzuwirken. Als sichtbares Zeichen bleibt die Kompaniefahne so lange vor dem Lensahner Rathaus gehisst, bis die letzte Soldatin und der letzte Soldat aus dem Einsatz zurück ist.

Flohmarkt des KSSC

Kabelhorst (ar). Am Sonntag, den 21. Juni 2026 veranstaltet der Kabelhorst-Schwie Kuhler SC bereits zum zwanzigsten Mal seinen beliebten Flohmarkt. Von 8 bis 15 Uhr kann in Kabelhorst/Grünbek bei Lensahn bei privaten Anbietern nach Herzenslust gekauft, gefeilscht und herumgestöbert werden.

Die Standgebühr per Vorkasse beträgt 15,- Euro ohne Auto und 20,- Euro mit Auto - jeweils für eine Tapeziertischlänge (4 m). Ab sofort werden die Anmeldungen von Jan-Peter Prüss (Tel: 0160-94846830) und Benjamin David (Tel. 0157-34954050) entgegengenommen. Der Aufbau ist ab 06.30 Uhr möglich

*Ballettschule
Tolkmitt*
Inh. Petra Marquardt
Tänzerische Früherziehung
Ballett, Folklore
Irish-Dance:
Soft- & Hard - Shoe - Ceili
für Kinder, Jugendliche und Erwachsene
(Anfänger und Fortgeschrittene)
Oldenburg - Lensahn - Burg/Fehmarn
Telefon 0175 / 52 54 775

Kirchen Umkreis Lütjenburg

Ev.-Luth. Kirchengemeinde Lütjenburg
St.-Michaelis-Kirche, Wehdenstraße
www.kirchengemeinde-luetjenburg.de
19.04.2026 09:30 Gottesdienst mit Abendmahl
St.-Jürgen-Kirche Hohwacht
www.kirchengemeinde-luetjenburg.de
19.04.2026 11:00 Gottesdienst
Ev.-Luth. Johannes-Kirchengemeinde Giekau
www.kirchengemeinde-giekau.de
19.04.2026 09:30 Gottesdienst mit Taufe
19.04.2026 18:00 Konzert: Thomas Mann und
Ludwig von Beethoven: Dr. Faustus
Hohenfelde - Martin-Luther Kapelle
www.kirchengemeinde-giekau.de
Ev.-Luth. Kirchengemeinde Blekendorf
St.-Claren-Kirche
Infos: 04381-4301, www.kirche-blekendorf.de
Jeden 1., 3. u. 5. Sonntag 11 Uhr Gottesdienst
19.04.2026 11:00 Gottesdienst
Ev.-Luth. Kirchengemeinde Kirchnüchel
St.-Marien-Kirche
Jeden 2. u. 4. Sonntag 11 Uhr Gottesdienst
Die St. Marienkirche ist täglich von 11 – 18 Uhr
geöffnet. Kirchenführungen werden durch Herrn
Vogt organisiert, Tel. 0172-8850779.
Jeden letzten Freitag Seniorennachmittag m.
Kaffee u. Kuchen, 15 – 17 Uhr im Pastorat
Ev.-Freikirchl. Gemeinde Lütjenburg
Friedenskirche, Auf dem Kamp 17
Infos: www.efg-luetjenburg.de
Sonntags 10.30 Uhr Gottesdienst
Jehovas Zeugen Lütjenburg, Am Hopfenhof 9
Donnerstags 19 Uhr Gottesdienst
Sonntags 10 Uhr Gottesdienst
Kath. St. Bonifatius-Kirche Lütjenburg
Amaker Markt 8
Sonntags, 9 Uhr
Gottesdienst



Kirchen Umkreis Oldenburg

Ev.-Luth. Kirchengemeinde Oldenburg -
St.-Johannis-Kirche
Info: Tel. 04361-2459
o. www.johanniskirche-oldenburg.de
19.04.2026 17:00 Uhr Chorkonzert
Jeden Sonntag (außer in den Ferien): 10.30 Uhr
Kindergottesdienst für Kinder im Alter von 4 bis
13 Jahren, Gemeindehaus, Wallstraße 3
Gottesdienst in Göhl - Marco Kapelle
Infos unter Tel. 04361-2459 oder unter
www.johanniskirche-oldenburg.de
Gottesdienste in der Marco-Kapelle zu Göhl
14-tägig am Sonntag um 09:00 Uhr
Kath. Kirchengemeinde St. Vicelin
Info: Tel. 04361-2304, www.pfarrei-st-vicelin.de
Donnerstags, 15 Uhr Heilige Messe
Sonntags, 11.15 Uhr Heilige Messe
Ev.-Freikirchl. Gem. Oldenburg - Christuskirche
Info: www.efg-oldenburg.de
Sonntags, 10 Uhr Gottesdienst
Ev.-Luth. Kirchengem. Hansühn - Christuskirche
Info: Tel. 04382-258 o. www.kirchspiel-bungs-
berg.de; kg-hansuehn@kk-oh.de
18. - 19.04.2026 ab 11 Uhr 24-Stunden-Gebet in
der Christuskirche Hansühn (einfach reinkommen)
19.04.2026 11:00 Gottesdienst
Ev.-Luth. Kirchengemeinde Hohenstein
www.kirchspiel-bungsberg.de, Tel. 04382-258
19.04.2026 09:30 Gottesdienst

Kirchen Umkreis Lensahn

Ev.-Luth. Kirchengem. Lensahn - St. Katharinen
www.kirchspiel-bungsberg.de, Tel. 04363-1613
22.04.2026 15:00 Kaffee um 3
24.04.2026 16:00 Trauercafe im Gemeindehaus,
Obergeschoss. Anmeldung erbeten unter 04363-
7924423
25.04.2026 15:00 - 17:00 Tauschcafe, Gemein-
dehaus hinter der Kirche

Kirchen Umkreis Lensahn

Koselau - St.-Andreas-Kapelle
www.kirche-lensahn.de, Tel. 04363-1613
Freie ev. Gemeinde Lensahn
www.feg-lensahn.de
Sonntags 10.30 Uhr Gottesdienst (z. Zt. Gemein-
dehaus im Langen Acker 27)

Kirche Umkreis Grube

Ev.-Luth. Kirchengem. Grube - St.-Jürgen-Kirche
www.kirche-grube.de
19.04.2026 11:00 Uhr Gottesdienst
Geroldkapelle in Dahme
www.kirche-grube.de
26.04.2026 09:30 Uhr Gottesdienst mit Taufe
Kath. Kirchengemeinde Dahme - St. Stephanus
www.pfarrei-st-vicelin.de
Sonntag, 17.00 Uhr Gottesdienst
Ev.-Luth. Kirchengemeinde Grömitz - St. Nicolai
Info: 04562-6018 o. www.ev-kirche-groemitz.de

Kirchen Umkreis Heiligenhafen

Ev.-Luth. Kirchengem. Heiligenhafen - Stadtkirche
www.kirche-wagrien.de
18.04.2026 11:00 Marktandacht
19.04.2026 11:00 Gottesdienst
Ev.-Luth. Kirchengem. Großenbrode - St. Katharinen
www.kirche-wagrien.de
Ev.-Luth. Kirchengem. Neukirchen - St. Antonius
www.kirche-wagrien.de
19.04.2026 17:00 Abendgottesdienst
Kath. Kirchengem. Heiligenhafen - St. Ansgar
Sonntag, 9.30 Uhr Heilige Messe
Freitag, 16 Uhr Heilige Messe
www.pfarrei-st-vicelin.de
Jehovas Zeugen Heiligenhafen - Königreichssaal
Mittwochs, 19 Uhr Gottesdienst
Sonntags, 10 Uhr Gottesdienst
oder per Videokonferenz (Kontakt: 04362-1414)

SOZIALE DIENSTE OLDENBURG UND LENSAAH

OLDENBURG

Suchtberatung
Gruppe der Anonymen Alkoholiker jeden Mittwoch um
19.30 Uhr in der Schule des Förderzentrums Kastanien-
hof im Krensdorfer Weg 51, jeden 1. Mittwoch im Mo-
nat mit Angehörigen
Freundeskreis für Suchtkranke, Ansprechpartner: je-
den Montag ab 19.30 – 21.30 Uhr, Volker Steinfeld, Tel.
04361-7712, Johannisstr. 33, CVJM-Haus
Suchtberatungsstelle der ATS, Sprechzeiten Ol-
denburg, Kreisgesundheitsamt Mühlenkamp 5:
Do. 9 – 12 Uhr; Sprechzeiten Heiligenhafen, Rat-
haus: Mo. 12.30 – 16.30; Sprechzeiten Burg a.F.,
Klaus-Groth-Str. 1: Mi. 15 – 18 Uhr; **Mittwochs**
Infogruppe Heiligenhafen, Kirchhofstr. 2 – 6 von 17 – 18
Uhr und Motivationsgruppe von 18 – 19 Uhr. Weitere
Termine: Oldenburg Tel. 04361-494325, Burg a.F. Tel.
04371-501990
Schuldnerberatung GATE OH, Oldenburg, terminierte
Beratung jeden 2. Mittwoch im Jobcenter in Oldenburg
Schauenburgerstraße und jeden 2. Dienstag im Rathaus
Lensahn. Terminabsprachen über GATE-OH, unter Tel.
04561-51330
mitten-drin Netzwerk OH gGmbH, Sozial-ambulan-
te Betreuung von Menschen mit geistiger, psychischer
und körperlicher Behinderung. Ansprechpartnerin Frau
Schmitz 01578-5158330, www.mitten-drin-oh.org
Pflegestützpunkt im Kreis Ostholstein, Kuhtorstr. 13,
23758 Oldenburg, Di. – Do. 9 – 12 Uhr, Do. 15 – 17 Uhr,
Tel. 04361-6200985
Konflikte und Mobbing am Arbeitsplatz? Tel. 0451-
84040, Di. 10 – 12 Uhr, 17 – 19 Uhr, ein Angebot
vom Kirchlichen Dienst in der Arbeitswelt (KDA)
Beauftragte für Menschen mit Behinderung der Stadt
Oldenburg in Holstein: Sprechstunde jeden 2. Freitag
im Monat, 10 - 11.30 Uhr im barrierefreien Stadt-Büro
Kuhtorstraße 13. Kontakt Martina Scheel, Tel. 0173-
8833688, e-Mail: scheel-oh@web.de
Seniorenturne des OSV Sporthalle Carl-Maria-von-
Weber Straße, montags 18.00 – 19.00 Uhr

Der Seniorentreff Oldenburg, mittwochs 14 – 16.30
Uhr in den Räumlichkeiten des DRK, Weidenkamp 2a in
Oldenburg. Wir freuen uns über neue Interessierte. An-
sprechpartnerin ist Henrike Thorn, Tel. 0151-57656504
oder thorn@paritaet-sh.org
Seniorenbeirat Oldenburg, Sprechstunden jeden 1. + 3.
Montag im Monat von 11 – 12 und von 16 – 17 Uhr
im Büro Kuhtorstr. 13, Tel. 04361-6239053, info@
seniorenbeirat-oldenburg.de
Seniorenkino alle 2 Monate jeden 1. Mo. im Kino Licht-
blick ab 14.30 Uhr, Kaffee und Kuchen (frei), Vorstel-
lungsbeginn 15 Uhr
SoVD Sozialverband Deutschland, Ortsverband
Oldenburg. Hilfe in allen sozialen Angelegenheiten. Elke
Andresen (1. Vorsitzende), Tel. 04365-979505 (AB),
booklay@t-online.de
Sozialverband VdK Ortsverband Oldenburg, Sozial-
rechtsberatung jeden 1. Fr. im Monat, Weidenkamp
2a, Oldenburg, Anm.: VdK Geschäftsstelle Lübeck Tel.
0451-40795020, gs-luebeck@vdk.de
Beratungsst. für Frauen, Familien u. Schwangere des
SkF Eutin e.V. im Kath. Gemeindehaus St. Vicelin, Neu-
städter Str. 2, 23758 Oldenburg. Beratungszeit: 9 – 15
Uhr jeden 1. + 3. Do. im Monat, Termine nach vorheri-
ger Vereinbarung unter Tel. 04521-78108
Die Brücke Lübeck und Ostholstein gGmbH, Sozialpsy-
chiatrische Betreuung u. Beratung Fehmarn, Heiligen-
hafen, Oldenburg u. Umgeb., Tel. 04361-6268831
WeiqA, Qualifizierte Assistenz im eigenen Wohnraum,
Teilhabeleistungsanbieter, Gruppentermine auf An-
frage, Tel. 04361-5579217, weitere Infos unter: www.
weiqa.de
Beratungsstelle für Familien, Partnerschafts- u.
Lebensfragen, Johannisstr. 35, 23758 Oldenburg,
Anmeldung und Terminvergabe unter Tel. 04521-
8005410
DRK Pflegeteam Nord, Oldenburg/Grube/Grömitz,
Schuhstr. 27, Oldenburg, Tel. 04361-6379290, Mo. –
Fr. 8 – 12 Uhr, Pflegeberatung n. Vereinbarung

Familienzentrum Oldenburg, Katja Kirschall und
Kristina Bruhn, Schuhstr. 19, 23578 Oldenburg, Tel.
0160-96736965 o. 0151-50143024, Sprechzeiten:
Mo., Mi., Fr. 9 – 12 Uhr + Di. 15 – 17 Uhr,
familienzentrum-oldenburg@dksb-heiligenhafen.de
Multiple Sklerose Gesellschaft, DMSG Tel. 0431-
560150
Schiedsamt Oldenburg, Jürgen Brunnlieb,
schiedsperson@brunnlieb.net, Tel. 04361-5579955
Frauenhaus Ostholstein Tel. 04521-826 44 10
Die Ostholsteiner – Arbeiten, Wohnen & Leben
für Menschen mit Beeinträchtigung in Ostholstein,
Tel. 04521-799393, start@die-ostholsteiner.de
Kümmerei Gemeinde Wangels (Für Bürger*innen der
Gemeinde Wangels), Hermann Michels u. Julena Mill,
Ostseestr. 23, 23758 Hansühn, Tel. 0175-9892172 o.
0175-9911856, Sprechzeiten Büro: Mo. 15 – 17 Uhr,
Tel. Sprechzeiten: Mi. – Do. 10 – 12 Uhr, E-Mail:
kuemmeri.wangels@gmx.de (Gilt nicht an Feiertag-
en)

LENSAAH

Hebammen: Karina Prüß, Tel. 01570-2229454;
Dörte Grimmstein, Tel. 04361-7574
Freundeskreis für Suchtkrankenhilfe für Betroffene
und Angehörige, dienstags 19.30 Uhr, Lensahn, Ge-
meindehaus hinter der Kirche, Volker Balschus, Tel.
0152-08480730
Beauftragte für Menschen mit Behinderungen des Am-
tes Lensahn, Frau Edda Rahlf, E-Mail: behindertenbe-
auftragte@lensahn.de
Sprechstunde für Menschen mit Behinderungen jeden
letzten Donnerstag im Monat in der Zeit von 16:00 bis
17:30 Uhr im Rathaus Lensahn, Eutiner Straße 2. Vor-
anmeldung nicht notwendig.
Wichtige Notdienst-Telefonnummern
Notruf Polizei 110
Notruf Feuerwehr/Rettungsdienst 112
ärztlicher Bereitschaftsdienst 116 117
Gift-Notruf (erste Hilfe) 030 - 19240

Familienanzeigen



Louis und Frieda
haben eine kleine Schwester bekommen.
Schön, dass Du da bist!

Imke

* 8. April 2026 • 51 cm • 3.180 g

Mit den Eltern **Gesa und Mathias Bünz**
freuen sich die Großeltern

Dolores und Wilfried
Hamann
Dannau

Helmgard und Rolf
Bünz
Darry

Konfirmanden 2026 in Lütjenburg

**Am 26.04.2026 werden in
Lütjenburg durch Diakon
Howard Bleck konfirmiert:**

Fee Franke, Lütjenburg
Sarah Herbst, Lütjenburg
Leavey Raphael Hubrich,
Lütjenburg
Nis Jeppe Jessen, Klamp
Jule Kensa, Kletkamp
Tomke Lauwigi, Lütjenburg
Lisa Lohse, Lütjenburg
Marlon Manske, Hohwacht
Jeremy-Pascal Müller,
Lütjenburg
Jost Petersen, Lütjenburg
Elina Ploog, Klamp
Louis Rittker, Lütjenburg
Anton Schubert, Lütjenburg
John Schulz, Lütjenburg
Emma Stoll, Lütjenburg

Fine Thode, Lütjenburg
Anna Wagner, Klamp
Finn Wiechert, Panker

**Am 03.05.2026 werden in
Lütjenburg durch Pastorin
Kathrin Schleupner konfir-
miert:**

Feelia Czop, Lütjenburg
Ann-Marie Dehn, Darry
Mia-Feline Dehn, Darry
Mark-Oliver Less, Lütjenburg
Emilia Schütte, Darry
Justin Seidl, Lütjenburg

Eure Kirchengemeinde gratu-
liert ganz herzlich zur Konfir-
mation und wünscht euch al-
les Gute und Gottes Segen auf
eurem weiteren Lebensweg

Traueranzeigen

Wir müssen Abschied nehmen von meinem lieben Vater,
unserem Bruder, Schwager und Onkel, der in der Osternacht
friedlich eingeschlafen ist.

Dieter Petersen

* 24. Februar 1958 † 6. April 2026



Dein Sohn Sascha
Angelika
Wilfried
Norbert und Vera
Sabine
und alle Angehörigen

24321 Emkendorf

Die Urnentrauerfeier findet am Dienstag, dem 21. April 2026,
um 13 Uhr in der St. Johannis-Kirche zu Giekau statt.

Im Anschluss erfolgt die Beisetzung der Urne im engsten Kreis.

- Anzeige -

Jochen Wiegandt Konzert in Grube

Grube (sh). In Grube startet die Konzertsaison 2026 gleich mit einem ganz besonderen Konzert. Am Donnerstag, den 23. April 2026, um 19.30 Uhr, macht der beliebte Hamburger Sänger, Autor und Liedersammler Jochen Wiegandt, auf seiner Konzerttour mal wieder Halt in schönen St. Jürgen Kirche. Viele seiner Fans haben sich bei der Tourismusleiterin, Susanne Hasenbeck, seinen Auftritt gewünscht: „Der Alleinunterhalter Jochen Wiegandt ist ein wandelndes Liederlexikon und unterhält seine Konzertgäste auf besondere Art und Weise. Plattdeutsch hat bei uns einen hohen Stellenwert in der Region und so stehen wir hierfür auch in der Pflicht den Künstlern ihren Raum zu geben“.

Und für Platt steht Jochen Wiegandt. Seine Idee, Lieder – und ganz speziell plattdeutsche Volkslieder – auf ihre Geschichte zu untersuchen, entstand 1972 durch Jochen Wiegandts erste Band, aus der 1975 das bekannte Trio „Liederjan“ wurde. Hier war er schon damals so etwas wie der Archivar und „Klookschnacker“. Ihn fasziniert die reiche Liedgeschichte Deutschlands, seit Jahren erforscht er vor allem die Geschichte norddeutschen Liedguts und nimmt die Menschen von der Waterkant unter die Lupe. Op Hoch un Platt – acht Bücher mit Liedern und

Lexika sind seither von ihm erschienen – auch „Ausreißer“ wie München und das Ruhrgebiet waren dabei. Für seine „Liederatur“ erhielt er reichlich Zuspruch landauf – landab, so wie auch seine Schleswig-Holstein-Liederatur-Bücher. Der „musikalische Hand- und Mundwerker“, wie er sich selbst nennt, steht schon seit 53 Jahren auf der Bühne. Mit „Min Jehann“ gab der Volksänger 2015 seine musikalische Visitenkarte ab. Als sich am 23. November 2015 Hamburg und die Bundesrepublik im Hamburger Michel von Altkanzler Helmut Schmidt verabschiedete, sang Jochen Wiegandt auf Wunsch von und für Helmut Schmidt dieses sehr emotionale plattdeutsche Lied. Facettenreich, amüsant und außergewöhnlich geht es am Donnerstagabend bei seinen Konzerten zu. Mitsingen ist stets angesagt, Zuhören immer ratsam und Humor unbedingt garantiert. Kartenreservierung zum Vorverkaufspreis an: touristbuero@gemeinde-grube.de. Karten gibt auch an folgenden VVK-Stellen: Tourismus Service | 04364-471563 und per Email touristbuero@gemeinde-grube.de | im Weinschmecker Grube sowie im Tourismus Service in Dahme und im Tourismus Service Kellenhusen für 15,00 € sowie an der Abendkasse für 20,00 € | Schüler und Studenten 7,50 €

Im Trauerfall gibt es für die Hinterbliebenen Vieles zu bedenken, Vieles zu veranlassen. Hier steht Ihnen das Bestattungsinstitut hilfreich zur Seite. Es sind aber auch Freunde, Bekannte, Nachbarn, Kollegen zu benachrichtigen. Eine Traueranzeige im Kurier am Wochenende ist der richtige Weg, vom Tode eines lieben Menschen Kenntnis zu geben. Dann wird keiner vergessen.

Gertrud Hass

† 28. März 2026

Herzlichen Dank für die liebevolle Anteilnahme, die tröstenden Umarmungen und Trauerbriefe, sowie die zahlreichen Geldspenden.

Ein besonderer Dank an das Pflegeheim Barth, an Gretel und unsere Freunde, sowie der Gärtnerei Tausendschön und Bestattungen Liebe für die würdige Begleitung.

Im Namen der Familie

Silvia Rönfeld

24321 Rönfeldholz, im April 2026

Trauercafé in Lensahn

Lensahn (aw). Am Freitag, 24. April 2026 um 16.00 Uhr findet wieder das Treffen im Trauercafé statt, Ort: Gemeindehaus Lensahn (hinter der Kirche), Obergeschoss. Das Trauercafé ist ein Angebot für alle, die einen erwachsenen Angehörigen oder eine Freundin, einen Freund verloren haben. In der Trauer nicht allein bleiben, ein offenes Ohr finden, Gefühlen Raum geben können und Menschen treffen, die auf einem ähnlichen Weg sind. Nicht alleine sitzen bei Kaffee und Kuchen, sondern reden und zuhören, Kontakte knüpfen und Informationen austauschen, das soll hier möglich sein. Eine Anmeldung ist bei Pastor Reimann, Ev.-Luth. Kirchengemeinde Lensahn, möglich (Tel. 04363-7924423), jedoch keine Voraussetzung für die Teilnahme.

Frühstücks- treff des SoVD Lensahn

Lensahn (hfr). Unser nächstes Frühstück findet am 27.4.26 in der AWO Begegnungsstätte Dr. Lulius Stinde Str 11 a statt. Anmeldungen bitte bis zum 23.4.26 bei Fam. Pink, Telefon 04363 91124.

„Ohrwurm- gefahr“ in Kirchnüchel

Kirchnüchel (t). Rock, Pop, Schlager und Jazz stehen auf dem Programm am Freitag, 8. Mai in St. Marien zu Kirchnüchel. Die Mischung funktioniert, wenn drei Studierende der Musikhochschule Lübeck aufgehört haben, in Schubladen oder Genres zu denken und stattdessen die Leidenschaft zur Musik als gemeinsamen Mittelpunkt nehmen. Aus diesem Sonnengeflecht der Möglichkeiten heraus werden Gäste des Fördervereins St. Marienkirche Kirchnüchel einen einzigartigen Abend erleben können. Den gestalten die Musiker Chris Hinze am Piano, Max Stamp am Schlagzeug und Lene Kroeske mit Gesang am Mikrofon. „Ohrwurmgefahr“ ist garantiert. Klatschen, Wippen, Mitsingen sind erlaubt und erwünscht. Das Konzert beginnt um 19 Uhr. Der Eintritt ist frei, eine Hutkasse geht durch die Reihen und in der Pause lädt der Förderverein zu Wasser, Wein und einem Schnack ein.

Traueranzeigen

17

18. April 2026

Jonas Grell

† 10. März 2026

Danke

Wir möchten uns von Herzen bei allen bedanken, die ihre Anteilnahme auf so vielfältige Weise ausgedrückt haben.

Wir waren tief bewegt und zugleich getröstet zu wissen, wie viel Jonas auch anderen bedeutet hat und wie viele schöne Erinnerungen von ihr weiterleben.

Im Namen der Familie

**Inge Grell
und Kinder**

Engelau, im April 2026



Eckard Hoffmann

† 14. März 2026

Ich danke allen Verwandten, Freunden, Bekannten und Nachbarn, für die herzliche Anteilnahme durch Wort, Schrift und Geldspenden.

Ein besonderer Dank an Frau Pastorin Lohse für die schönen Abschiedsworte, dem Team von der „Lüttje Burg“ und Bestattungen Liebe für die liebevolle Ausrichtung der Trauerfeier.

Edelgard

Lucas



24321 Kembs, im April 2026

Wenn ihr an mich denkt, seid nicht traurig.
Habt den Mut, von mir zu erzählen und zu lachen,
lasst mir einen Platz zwischen Euch, so wie ich ihn im Leben hatte.

Unendlich traurig müssen wir Abschied nehmen,
mit vielen schönen Erinnerungen an unsere herzengute Mutter,
Schwiegermutter, Oma und Uroma

Kläre Langfeldt

geb. Wieck

* 8. August 1933 † 15. April 2026

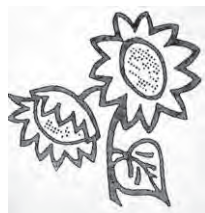

**Kay und Claudia
Heidi und Jens
Nadja und Gerrit
Jan und Maybritt
Kevin und Neele
Jessica und Marc
und deine 6 Urenkel**

Die Trauerfeier mit anschließender Beisetzung findet am Donnerstag, dem 23. April 2026 um 13.30 Uhr in der St. Michaelis-Kirche zu Lütjenburg statt.

Anschließend bitten wir zum Trauerkaffee in den Bismarckturm.

Professionalität und Synergien:

Abteilung „Kirchliche Friedhöfe Ostholstein“ seit Januar aktiv

Eutin (aj). Friedhöfe im Rahmen einer Trägerschaft gemeinschaftlich bewirtschaften, um zukunftsfähig zu bleiben – dieses Konzept wurde seit 2016 ausgiebig und durchaus kontrovers in den Gremien von Kirchengemeinden und Kirchenkreis diskutiert. Im vergangenen Sommer fällte die Synode dazu den entsprechenden Beschluss und jetzt werden praktische Erfahrungen gesammelt: Seit Januar ist die Abteilung „Kirchliche Friedhöfe Ostholstein“ (KFO) Kirchenkreises Ostholstein aktiv, um zunächst innerhalb eines Pilotprojektes den neuen Weg gangbar zu machen. Für die Friedhöfe der

Kirchengemeinden von Eutin, Neustadt, Malente, Schönwalde und Oldenburg wird geteilt, was später allen Friedhöfen des Kirchenkreises offenstehen soll.

Drei Köpfe stark ist die neue Abteilung: Kerstin Duy und Ingrid Usinger sind als erfahrene Sachbearbeiterinnen an Bord, die Leitung liegt in den Händen von Steffen Wiedemann. Sein Name hat vor allem in Eutin einen guten Klang. In seiner Funktion als Friedhofsverwalter konnte Wiedemann in den vergangenen Jahren Akzente setzen: „Er bringt die Expertise mit, versteht sich auf Mitarbeiterführung und Fried-



Georgy Palathunkal, stellvertretender Verwaltungsleiter des Kirchenkreises Ostholstein, und Steffen Wiedemann, Abteilungsleiter „Kirchliche Friedhöfe Ostholstein“, sind mit dem Start zufrieden.
Foto: Jabs

Traueranzeigen

...Quand tu regarderas le ciel, la nuit, puisque j'habiterai dans l'une d'elles,
puisque je rirai dans l'une d'elles, alors ce sera pour toi
comme si riaient toutes les étoiles. Tu auras, toi, des étoiles qui savent rire !
Antoine de Saint-Exupéry, Le Petit Prince

...Wenn du di nu s'nachts den Heeben ankieken warrst,
kiek, denn lacht för di all de Stierns: Du weetst jo, dat ik op een'
vun jüm wohnen doo un op een' vun jüm lachen doo.
Du, bloots du, warrst lachen Stierns hebben!
Antoine de Saint-Exupéry, De lütte Prinz

Voller Zuneigung und Dankbarkeit nehmen wir Abschied
von unserem lieben Großvater und Urgroßvater

Frank Witte

* 1. März 1938 † 14. April 2026

Mit dir verlässt uns das Herz der Familie

Es bleiben die wunderschönen Erinnerungen an Kasperletheater, Waldspaziergänge,

Wildbraten, Poesie, Frankreichreisen, Vogelkunde und so vieles mehr von

deinen Enkeln Antje, Nils, Hauke, Torben, Ole, Felix,

Tjark, Svea und Kai mit Marc, Nelly und Sarah

sowie deinen Urenkeln Mats, Klara, Hilla, Levi,

Hannah, Theresa und Esther

hofsgestaltung“, erklärt Georgy Palathunkal. Der stellvertretende Verwaltungsleiter des Kirchenkreises ist zum Ortstermin auf den Eutiner Friedhof gekommen, um im Gespräch mit dem reporter unter anderem darzulegen, was sich im Zuge der Neu-Organisation für die Menschen ändern wird, die hier ihre Lieben betrauern und selbst ihre letzte Ruhestätte finden wollen. Viele von ihnen werden erleichtert sein zu erfahren, dass Nutzung und Aufenthaltserlebnis im wesentlichen bestehen bleiben: „Die Friedhöfe sollen weiterhin ein Ort des gelebten christlichen Glaubens sein“, betont Georgy Palathunkal. Für die Gestaltung des pastoralen Lebens durch Trauergottesdienste, aber auch Veranstaltungen wie Feste und Führungen bleiben die jeweiligen Kirchengemeinden maßgeblich. Im operativen und wirtschaftlichen Bereich erfahren sie eine konkrete Entlastung: „Für den Kirchengemeinderat fällt der Friedhof weg, es gibt keinen Friedhofs-ausschuss mehr“, erläutert Steffen Wiedemann.

Er steckt derzeit in einer umfassenden Bestandsaufnahme. Die 21 Mitarbeitenden der fünf Friedhöfe sind alle übernommen worden, an jedem Standort ist ein Leiter präsent. Die Zusammenlegung bringe viele

Vorteile, so Wiedemann: „In Urlaubszeiten oder bei anderen personellen Engpässen können die Mitarbeiter auch auf den anderen Friedhöfen eingesetzt werden“, führt er aus. Bestellungen von Pflanzen, Saatgut, Werkzeug und Ausrüstung laufen gebündelt effizienter und kostengünstiger: „Dasselbe gilt für den Baumgutachter und für spezielle Ausstattung wie Messgeräte zur Standsicherheit“, so Wiedemann. Für die Zukunft sei geplant, den Fuhrpark zu zentralisieren.

Die Umstellung auf den gemeinsamen Betrieb birgt natürlich auch Herausforderungen: „Wir operieren ja an einem System, das weiterhin arbeitet“, so beschreibt es Georgy Palathunkal, der mit der Arbeit der neuen Abteilung schon jetzt sehr zufrieden ist. Angesichts seit Jahren rückläufiger Steuersummen und einer „Verringerung der Seelenzahlen“ hätten Gutachten die Zentralisierung und Professionalisierung als Schlüssel zur Zukunftsfähigkeit ergeben. Die wirtschaftliche Situation ist zudem auch durch eine sich wandelnde Bestattungskultur alles andere als rosig. Erdbestattungen gehen zurück, Friedwälder und Seebestattungen erfreuen sich wachsender Beliebtheit. Und mit schwindenden Mitgliedern fehlt es in den Gremien zunehmend an ehrenamtlichem und hauptamtlichem Personal.

Dabei ist gerade jetzt ein starker Auftritt gefragt, wenn es darum geht mit den Kommunen zu verhandeln. Bestattungen fallen in die kommunale Zuständigkeit, da es in Ostholstein keine kommunalen Friedhöfe gibt, übernehmen die kirchlichen Friedhöfe diese Aufgabe. Vor dem Hintergrund fehlender Mittel wird von den Kommunen ein finanzieller Ausgleich erwartet: „Voraussetzung ist, dass die kirchlichen Träger nachweisen, dass sie zuvor alle zumutbaren Kostendeckungsmöglichkeiten ausgeschöpft haben“, erklärt Marco Heinen, Pressesprecher des Kirchenkreises. Es ist also erwartbar Verhandlungsgeschick, Geduld und Sachkenntnis gefragt, wenn es darum geht, die Kommunen in die Pflicht zu nehmen. Auch hier soll die neue Fachabteilung punkten.

Die KFO stehen ganz am Anfang, das Ziel ist klar formuliert: Bestenfalls sind mittelfristig alle 30 Friedhöfe des Kirchenkreises mit im Boot. Dafür wolle man auf die Gemeinden zugehen, mit Taten überzeugen. Denn

letztlich gebe es das gemeinsame Interesse, die kirchlichen Friedhöfe zu erhalten: „Wir stehen in einem Wettbewerb, da ist es sinnvoll, mit dem, was wir haben, auch nach außen geschlossen aufzutreten“, sagt

Georgy Palathunkal. Dafür, dass eine solche Umgestaltung durchaus gut funktionieren kann, gibt es das Beispiel „Kittawerk“. „Wichtig ist, dass die gute Zusammenarbeit mit den Gemeinden erhalten bleibt“,

merkt Steffen Wiedemann an, der genau daran arbeiten will. Ihn selbst findet man weiterhin regelmäßig dort, wo seine Friedhofs-Laufbahn begonnen hat: im Büro auf dem Eutiner Friedhof.

Traueranzeigen

Nach einem langen und erfüllten Leben nehmen wir Abschied von meinem geliebten Ehemann, unserem guten Vater, Schwiegervater und Opa

Helmut Kay

* 29. September 1935 † 30. März 2026

In Liebe und Dankbarkeit

Elke Kay
Beate Kay-Wanags
Andreas Wanags
Hans-Jürgen Kay
Alina Kay
Simon Kay
David Kay

24321 Stöfs

Die Urnentrauerfeier mit anschließender Beisetzung findet am Freitag, dem 24. April 2026 um 13.30 Uhr in der Trauerhalle von Bestattungen Liebe, Plöner Str. 18 im 24321 Lütjenburg statt.

Tu regarderas, la nuit, les étoiles. Mon étoile, ça sera pour toi une des étoiles...

Antoine de Saint-Exupéry, *Le Petit Prince*

Du warrst di's nachts de Stierns ankieken. Mien Stiern, för di sall dat een mang veel anner sien...

Antoine de Saint-Exupéry, *De lütte Prinz*

Tief traurig und dankbar für die gemeinsame Zeit nehmen wir Abschied von unserem lieben Vater

Frank Witte

* 1. März 1938 † 14. April 2026

Agnes
Maren
Dagmar
Kai Erik

mit Partnerinnen und Partnern

Die Trauerfeier mit anschließender Beisetzung findet am Donnerstag, dem 23. April 2026 um 13.00 Uhr in der St. Johannes-Kirche zu Giekau statt.

Im Anschluss an die Trauerfeier bitten wir zu einem Beisammensein in den Giekauer Kroog.

Rückenwind fürs Ehrenamt: Steuerpauschale steigt 2026

Aus der Region (hfr). Seitdem im Zuge der Kommunalwahlen in einigen Bundesländern rückte das Thema Ehrenamt als Fundament für ein lebendiges Miteinander in der Gemeinde wieder stärker ins Blickfeld. Ohne freiwillige Helfer lägen kulturelle Angebote, Nachbarschaftshilfe, Sportvereine, Jugend- oder Seniorenarbeit vielerorts brach. Nicht nur politisch, sondern auch steuerlich wird das freiwillige Aufbringen von Zeit und Energie für das Gemeinwohl 2026 aufgewertet. Die Ehrenamtspauschale wurde zum 1. Januar von 840 auf 960 Euro erhöht.

Was steckt hinter der Ehrenamtspauschale?

Die Ehrenamtspauschale ist ein attraktiver Steuerfreibetrag, der Einnahmen aus einer ehrenamtlichen Tätigkeit bis zu einer jährlichen Höhe von 960 Euro steuer- und sozialabgabenfrei stellt. Die Zahlung kommt damit ungekürzt auf dem Konto der Menschen an, die sich in ihrer Freizeit für das Gemeinwohl engagieren. Der Freibetrag gilt einmal pro Person und Kalenderjahr. Sie ist unabhängig davon, in wie vielen Organisationen man tätig ist. Eine Vervielfachung des Freibetrags durch

mehrere Ehrenämter ist nicht möglich. Für ein und dieselbe Tätigkeit dürfen auch nicht verschiedene Steuerpauschalen genutzt werden. Eine Kombination mit dem Übungsleiterfreibetrag zum Beispiel ist zulässig, wenn es sich um unterschiedliche ehrenamtliche Tätigkeiten handelt. Auch wenn die Ehrenamtspauschale steuerfrei ist, muss sie vom Empfänger in der Jahressteuererklärung korrekt eingetragen werden.

Beispiel: Herr Müller ist in seiner Freizeit Vereinsvorstand. Für diese Tätigkeit kann Herr Müller bis zu 960 Euro steuerfrei erhalten, wenn sein Verein

ihm dies im Rahmen der finanziellen Möglichkeiten zahlen kann. Auch für den Verein fallen für die freiwillige Zahlung des Anerkennungsbetrags keine Steuern oder Abgaben an. Im Gegensatz zu einer reinen Aufwandsentschädigung muss der Ehrenamtler bei der Pauschale keine tatsächlichen Kosten wie Material- oder Fahrtkosten nachweisen. Es handelt sich um eine Würdigung der Aktivitäten ohne Einzelnachweise und größeren Verwaltungsaufwand. Aufwände wie Material- oder Fahrtkosten können unabhängig davon durch den Verein erstattet werden.

Stellenmarkt

Wo wollen Sie arbeiten?



Sie (m,w,d) sind Pflegefachkraft, Physiotherapeut, Arzt oder möchten als Pflegehilfskraft in der Betreuung arbeiten? Egal, ob mit Berufserfahrung oder gerade ausgebildet – lernen Sie uns und unser Haus kennen!

Wir suchen für unsere Teams auf drei geriatrischen Stationen mit unterschiedlichen Schwerpunkten neue Kolleginnen und Kollegen.

Als eine der größten geriatrischen Einrichtungen bundesweit bieten wir Ihnen neben einer Bezahlung nach AVR-Tarif mit allen üblichen Sonderleistungen und einer sicheren Perspektive in einem stetig wachsenden und dennoch familiären Krankenhaus weitere Benefits, wie z.B. bis zu 250€ Zuschuss zur Kinderbetreuung pro Monat pro Kind (steuer- und sozialversicherungsfrei), eine kostenlose Kindernotfallbetreuung, ein JobRad und vieles mehr ...

Kontaktieren Sie uns doch einfach ganz unverbindlich. Unsere Stellenausschreibungen finden Sie hier:

Sankt Elisabeth Krankenhaus Eutin GmbH
Frau Meyer · Pflegedirektorin · Plöner Straße 42 · 23701 Eutin
Telefon 04521 405-471 · pflegedirektion@sek-eutin.de · www.sek-eutin.de



Sicher unterwegs

Wiegeaktion der Polizei für Wohnmobile und Wohnwagen

Lübeck (ots). Am 19.04.2026 lädt das Polizeiautobahn- und Bezirksrevier in Scharbeutz zur kostenlosen Wiegeaktion für Wohnmobile und Wohnwagen ein.

Am Sonntag (19.04.2026) führt das Polizeiautobahn- und Bezirksrevier Scharbeutz auf dem Gelände der Dienststelle im Breitenkamp 127 in Scharbeutz in der Zeit von 10.00 bis 15.00 Uhr eine kostenlose Wiegeaktion für Wohnmobile und Wohnwagen durch.

Die Wiegeaktion soll Camper über Gefahren durch falsche Beladung und Überladungen informieren. Als Orientierung für die mögliche Zuladung dient die genaue Feststellung des Gewichts und der Achslasten. Fachkundige Polizeibeamte beantworten Fragen zum Fahrerlaubnisrecht, zu Anhänger- und Stützlast, zur Auflastung von Fahrzeugen und sensibilisieren zum sicheren Umgang mit Gasflaschen. Eine Anmeldung ist nicht erforderlich, das Wiegen der Fahrzeuge ist kostenlos.

An welche Voraussetzungen knüpft die Pauschale an?

„Einfach 960 Euro von der Steuer abziehen, weil man ehrenamtlich unterwegs ist, das geht leider nicht“, erklärt die Lohnsteuerhilfe Bayern. Damit die Vergütung steuerfrei ist, werden vom Gesetzgeber wie immer ein paar Bedingungen gestellt. So muss die ehrenamtliche Tätigkeit grundsätzlich unentgeltlich, also nicht im Rahmen eines regulären Arbeitsverhältnisses, erfolgen. Der Verein kann die Ehrenamtszuschale entweder direkt an die Ehrenamtlichen auszahlen oder im Falle eines Verzichts eine Zuwendungsbestätigung ausstellen, welche die Ehrenamtlichen mit ihrer Steuererklärung geltend machen können. Dies wird als Rückspende bezeichnet. Jedoch muss der Verein im Fall der Rückspende dennoch über Geldmittel verfügen und theoretisch in der Lage sein, die Ehrenamtszuschale auszubehalten.

Weiterhin darf die Tätigkeit nur nebenberuflich und nicht hauptberuflich ausgeübt werden. Als nebenberuflich wird ein Engagement eingestuft, in das nicht mehr als ein Drittel einer Vollzeitstelle, maximal 14 Stunden pro Woche, an Zeit investiert wird. Auch Menschen ohne Hauptberuf können mit der Ehrenamtszuschale eine finanzielle Anerkennung ihres ehrenamtlichen Engagements erhalten. Dazu zählen Studie-

rende, Arbeitslose, Empfänger von Bürgergeld, Hausfrauen und Hausmänner sowie Rentner. Gut zu wissen: Bei Minijobbern wirkt sich die Ehrenamtszuschale nicht auf die monatliche Minijob-Grenze von 603 Euro aus. Typische Vereinsämter sind zum Beispiel Vorstand, Protokollführer, Kassier oder Platzwart. Die Ehrenamtszuschale ist nicht an bestimmte Tätigkeiten gebunden und für eine Vielzahl ehrenamtlicher Aufgaben anwendbar.

Wichtig ist außerdem, dass die Aktivität für eine gemeinnützige, mildtätige oder kirchliche Organisation oder eine öffentlich-rechtliche Einrichtung erfolgt. Eine weitere Bedingung ist, dass die Pauschale durch die Organisation rechtlich sauber geregelt ist. Sie muss entweder in der Vereinssatzung verankert sein oder vorab durch einen formellen Beschluss des Vorstands oder der Mitgliederversammlung legitimiert werden. Aus den Vereinsunterlagen sollte

transparent hervorgehen, wer für welche Tätigkeit eine Ehrenamtszuschale erhält. Idealerweise wird mit den Empfängern eine schriftliche Honorarvereinbarung geschlossen. Für die Steuererklärung ist eine schlüssige Bezeichnung im Verwendungszweck der Überweisung erforderlich. So wird die steuerliche Anpassung im realen Leben zum Erfolg und belohnt einen Einsatz für die Gesellschaft nicht nur ideell, sondern auch finanziell.

Stellenmarkt

eppendorf

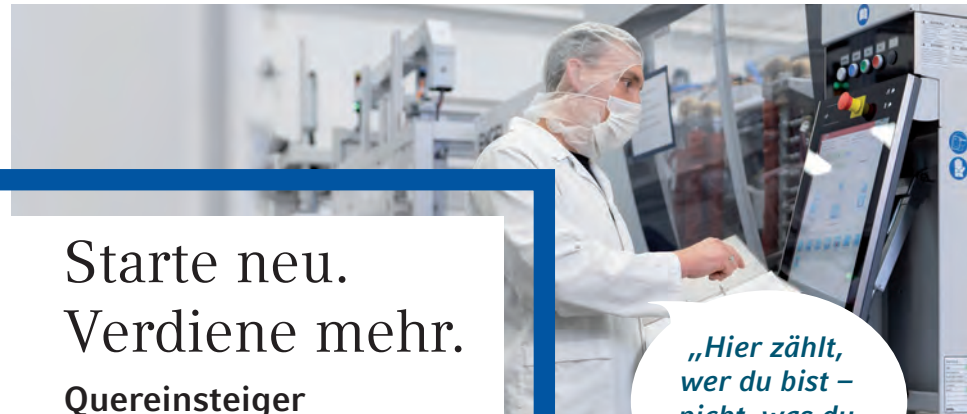

Starte neu.
Verdiene mehr.
Quereinsteiger
Konfektionierer (m/w/d)

„Hier zählt,
wer du bist –
nicht, was du
schon kannst.“

Bei Eppendorf Polymere in Oldenburg produzierst du innovative Laborprodukte, auf die Forschung und Medizin weltweit vertrauen.

Du suchst eine sinnvolle Aufgabe und ein starkes Team? Du beginnst befristet und hast beste Chancen auf eine feste Stelle. Motivation zählt, alles andere lernst du bei uns!

Das erwartet dich:

- > Du bedienst moderne Maschinen
- > Du verpackst unsere Produkte sorgfältig
- > Du kontrollierst Abläufe und führst einfache Qualitätsprüfungen durch
- > Arbeit im 3-Schichtbetrieb und am Wochenende (Ausgleich mit Sonderurlaubstagen)



Attraktives Gehalt
mit Urlaubs- und Weihnachtsgeld sowie Erfolgsbeteiligung



30 Urlaubstage
und zusätzliche Sozialleistungen (z. B. Jobrad, Altersvorsorge)



Intensive Einarbeitung
– du lernst alles, was du brauchst, direkt im Team

Klingt praktische Arbeit nach dir?
Dann bewirb dich jetzt!

Fragen? Kai Möding,
Tel. 04361 496 55
career.eppendorf.com



Collaborate on new ideas
Jetzt bewerben – schnell & unkompliziert!

Stellengesuche

Liebevolle, erfahrene Altenpflegerin sucht Stelle in der 24-h-Seniorenbetreuung 015 901 489 862

Stellenangebote

2 Personenhaushalt mit kleinem Hund sucht absolut zuverlässige und vertrauenswürdige motorisierte Haushaltshilfe für wöchentlich ca. 2 Stunden in Lütjenburg Tel.: 04381-418248

Reinigungskraft für 2 Stunden / Woche in Lütjenburg von privat gesucht. ☎ 04381 - 9457

Mit uns steht
Ihnen
die Welt offen

 **localjob.de**
Das regionale Jobportal

Ostseeklinik  Grömitz **Gesundheit direkt am Meer!
Ein perfekter Platz zum Arbeiten!**

Die Ostseeklinik Grömitz, Vorsorge- und Rehabilitationsklinik für Mutter/ Vater und Kind sucht zum nächstmöglichen Zeitpunkt eine/n

Dipl. Pädagoge/-in / Sozialarbeiter/-in
(m/w/d in Teilzeit, 30 Std.)

Wir bieten eine langfristige Perspektive, geregelten Urlaub & Freizeit und angenehme Arbeitszeiten in einem engagierten Team sowie ein sehr angenehmes Arbeitsklima!

Bitte senden Sie Ihre Bewerbung:
Ostseeklinik Grömitz, Blankwasserweg 65, 23743 Grömitz
oder bewerbung@ostseeklinik-groemitz.de

 **OLDENBURG**
IN HOLSTEIN

Die Stadtverwaltung sucht zum nächstmöglichen Zeitpunkt

einen Mitarbeitenden (w/m/d)
für den Fachbereich Städtebau, Stadtentwicklung und Stadtplanung
Entgeltgruppe 11
in Teilzeit (19,5 Wochenarbeitsstunden)

Weitere Informationen finden Sie im Internet unter
www.oldenburg-holstein.de/job-karriere.

www.tagespflege-birkenhof.de

TAGESPFLEGE
Birkenhof

Examinierte Pflegekräfte
Wir suchen per sofort examinierte Pflegekräfte auf 603,00 € Basis, gerne auch Rentner,-innen für leichte Tätigkeiten in der Tagespflege.

Tagespflege Birkenhof · Inh. K. u. M. Kirchberg GbR
Seeweg 2 in 24329 Dannau
0 43 83 - 51 85 02

 Die Waldorfschule in Ostholstein sucht ab sofort Verstärkung für die OGS

Teilzeitkraft (m/w/d)
mit ca. 20 Stunden/Woche von montags bis freitags überwiegend zwischen 11.00 Uhr und 15.30 Uhr

Ihre Aufgaben: Pädagogische Betreuung und Begleitung der Kinder im OGS Alltag, Förderung eines wertschätzenden, sicheren und verlässlichen Miteinanders

Ihr Profil: Abgeschlossene pädagogische Ausbildung, gerne mit Vorerfahrung Teamführung, Freude am Umgang mit Kindern und pädagogische Haltung im Sinne der Pädagogik Rudolf Steiners, Verantwortungsbewusstsein, Zuverlässigkeit und Teamfähigkeit

Haben wir Ihr Interesse geweckt, dann freuen wir uns über Ihre Bewerbung.

Verein zur Förderung der Pädagogik Rudolf Steiners e. V., Rudolf-Steiner-Weg 1, 23738 Lensahn, verwaltung@wsoh.de

- Anzeige -

Hobby zum Beruf machen? Online-Information am 22. April 2026

Lübeck (on). Wer sein Hobby liebt, denkt sicherlich auch das ein oder andere Mal daran, wie es wohl wäre, das beruflich zu machen. Doch meist ist die Umsetzung nicht so einfach. Ein klarer Plan und realistische



Foto: © AdobeStock InsideCretiveHouse

Erwartungen sind dabei wichtig. Wie lassen sich beide Lebensbereiche vereinbaren? Welche Rolle spielen dabei die Leidenschaft sowie eigene Interessen? Welche Risiken könnte es bei der Verschmelzung von Hobby und Beruf geben? Bei dem Online-Seminar geht die Berufsberatung

im Erwerbsleben diesen und weiteren Fragen nach und zeigt Handlungsmöglichkeiten auf. Die kostenfreie Veranstaltung findet am 22. April 2026 von 13:30 bis 15:00 Uhr über Skype for Business statt. Bitte melden Sie sich auf der Plattform https://eveeno.com/hobby_und_beruf_an#.

Maler sucht Arbeit
D. Krüger
Mobil 0163 / 826 826 4

VERTEILER GESUCHT!

Bist Du dabei ?
Wir suchen Zusteller für den Bereich:

- Lütjenburg • Darry • Engellau • Blekendorf
- Wangels • Wasbuck • Manhagen
- Koselau • Lensahn • Gremersdorf
- Heringsdorf • Kröss • Klein Wessek
- Jahnshof • Giddendorf • Grube

Bewirb Dich jetzt:  **der reporter**
Das Familienwochenblatt

telefonisch unter  **DER KURIER**
am Wochenende

Weitere Infos und Bewerbungsformular unter:
www.zeitungenverteilen.de



 **LÜTJENBURG**
Stadt fürs Leben

Die Stadt Lütjenburg sucht zum nächstmöglichen Zeitpunkt eine Elektronikerin / einen Elektroniker (m/w/d).

Es handelt sich um eine unbefristete Vollzeitbeschäftigung (39 Std./Woche).

Nähere Informationen und Anforderungen finden Sie auf der Homepage der Stadt Lütjenburg: www.stadt-luetjenburg.de
(Rubrik: → Rathaus → Stellenausschreibungen)
Ihre vollständigen Bewerbungsunterlagen senden Sie bitte bis zum **26.04.2026** an die Stadt Lütjenburg, Der Bürgermeister, Oberstr. 7, 24321 Lütjenburg.

Gr. Hafen-Fest an der Elbe: „Matjes-Fest Glückstadt“

Schlemmen & genießen an der Elbe: Genießen Sie das große Stadt- & Hafen-Fest „rund um den Matjes“ mit ganz viel Atmosphäre: Großer Fisch- und Schlemmer-Markt sowie spannender Kunst- und Handwerker-Markt in der gesamten Stadt mit vielen hundert Ständen im maritim-marinerischen Ambiente der alten Fischerstadt, wo der Norden fröhlich feiert, stimmungsvolle Live-Musik & Open Ship an der Elbe. Fahrt im Fernreisebus ab Oldenburg und Lensahn mit 4 Stunden Freizeit!

• Reiseternin: • 14.06.2026 (Sonntag)

nur
36,95



Grachten & Seerosen-Blüte in der Holländerstadt Friedrichstadt mit gr. Schlemmer-Buffer an der Eider & Grachten-Schiffahrt

Das romantische „Venedig des Nordens“ erwartet unsere Leser:innen zum genussvollen Erlebnis-Aufenthalt im gemütlichen Holländerstädtchen Friedrichstadt zur idyllischen Seerosen-Blüte mit einer herrlichen Genießer-Schiffahrt mit fachkundiger



nur
79,90

Führung auf dem weit verzweigten Netz der einmaligen Grachtenstadt bevor anschl. Zeit zur freien Verfügung zum Stadt-Bummel besteht. Bereits auf der direkten Anreise werden unsere Gäste kulinarisch hervorragend verwöhnt im berühmten und so beliebten Fährhaus an der Eider mit einem großen warm/kalten „Dithmarscher Spezialitäten-Buffer“ und leckerer Dessert-Vielfalt. Busfahrt ab Oldenburg und Lensahn inkl. Buffer, Schiffahrt und Freizeit.



• Reiseternin: • 16.06.2026

Rhododendron-Blüte am Zwischenahner Meer & Schiffahrt

Großer Erlebnistag mit Bus & Schiff für Garten- und Blumen-Freunde: Genießen Sie rund um das Zwischenahner Meer im sommerlichen Ammerland die einzigartige Blütenpracht zur Rhododendronblüte. Außerdem sind Sie zu Gast in Westerstede im größten Rhododendron-Park Deutschlands inkl. Eintritt mit Freizeit zum genussvollen Park-Rundgang. Bereits auf der Anreise werden Sie im Top-See-Restaurant direkt am Zwischenahner Meer in traumhafter



Seelage zum leckeren Mittagessen eingeladen, bevor es direkt vom Hotel-Anleger weiter geht zur See-Kreuzfahrt mit einem Salonschiff über das sommerliche Meer. Busfahrt ab Oldenburg und Lütjenburg inkl. Mittagessen (Auswahl Fleisch oder Fisch), Schiffahrt und Park-Eintritt.

• Reiseternin: • 17.06.2026

nur
89,90



„2. Reporter-See-Fest“ mit gr. Spargel-Buffer „satt“ & Schlager-Party mit fröhlichem „Tanz in den Mai“ im Top-Hotel am Segeberger See



Schlemmen & fröhlich feiern können unsere Leser:innen erstmals beim 2. Reporter-See-Fest mit großem Spargel-Schlemmer-Buffer „satt“ und leckerer Dessert-Vielfalt, gefolgt von bester Stimmung und Musik und Tanz im Top-Hotel direkt am Seeufer in Bad Segeberg mit einer großen „Schlager-Party“ zum Tanz in den Mai mit den bekanntesten Hits der Charts.

Leistungen: • Fahrt im erstklassigen Fernreisebus ab Oldenburg und Lütjenburg • Großes Spargel-Buffer von 19.00 bis 21.00 Uhr und anschließend • große Schlager-Party bis 24 Uhr bei bester Stimmung und Musik & Tanz in den Mai

Reiseternin: • 30.04.2026

nur
69,95



Hamburger Traditionen: Zauberhafte Frühlings-Blüten-Tour zum Ohlsdorfer Friedhof & Genuss-Erlebnis traumhafter Isemarkt



Neuer Zusatz-Termin!

Schlemmen & genießen können unsere Leser:innen auf dem deutschlandweit einmaligen Isemarkt, Hamburgs schönstem & größtem Wochenmarkt in Eppendorf, der an mehr als 200 Ständen unter einem 600 Meter langen U-Bahn-Viadukt als geschütztes Dach frisches Obst & Gemüse, knackige Kräuter, frischen Fisch in unglaublicher Auswahl, Fleisch, duftenden Käse & köstliche Food-Trucks zu einem einmaligen Schlemmer-Paradies vereint. Anschl. genießen unsere Gäste das große warm / kalte Mittags-Spezialitäten-Buffer mit leckerer Dessert-Vielfalt, bevor unsere Leser:innen zum Höhepunkt des Tages mit fachkundiger Führung den größten Park-Friedhof der Welt in Ohlsdorf mit 350 Hektar zur einmaligen Blüte besuchen. Mit perfekter Führung erobern Sie Hamburgs größte Grünanlage und eine Oase der Ruhe mit mehr als 30.000 blühenden Rhododendron-Stauden in einem wunderschönen Blütenmeer. Busfahrt ab Oldenburg und Lütjenburg, Besuch Isemarkt, Mittags-Buffer, Besuch Ohlsdorfer Friedhof mit fachkundiger Führung.

Reiseternin: • 12.06.2026

nur
59,90



Leser-Reisen-Telefon: 04521-701130

Leser-Reisen-Mail: leserreisen@der-reporter.info

Anmeldung Mo. – Fr. von 09 bis 13 Uhr

Jetzt auch online buchen
unter:
leserreisen.der-reporter.info
oder einfach QR-Code scannen

